青島時報

中華郵政特准掛號立券特別優待新聞紙類

社址　館陶路八號　電話三三五五號　郵政信箱一四三號

第三千六百三十三號

〈今日本報四大張〉

登記證　中央宣傳部登字第肆貳號　內政部警字第陸捌號

電報掛號二五一四號

中華民國十三年九月一日發行

印刷所　館陶路民國印刷局

本報價目		廣告價目	
本埠	外埠	普通	特別
零售每份大洋四分　每月大洋一元二角　半年五元四角　全年十元	每月大洋一元二角　半年六元六角　全年十二元四角	[illegible]	[illegible]

凡依法經中央許可登記之報紙登載法律廣告均具有同等效力通告

第四十二次執監聯席會議議決，面謁司法行政部王部長接洽，當蒙答覆，人民自由平等載在約法，除按法定手續呈請外，誠恐各界不明眞相，致受其愚，特此登報聲明如右。

茲閱青島某報刊有「本報經司法行政部指定爲山東省及本市登載法律廣告之有效報紙通告」一則，經本會凡各報在中央依法登記者，自應同等待遇。

青島市新聞記者公會啓

交通部青島電話局通告

本局遵照交通部電業字第一二一二七號指令自本年八月一日起凡用戶請求安裝電話者每號號碼費減去肆拾元計應繳號碼費一百二十元安裝費二十五元特此通告俾衆周知

濟南惠魯工商學校招男女生

一，年級　專修科商科一年(新生)四十名(資格)須高級商科畢業或具同等學力者　高級商科一年(新生)四十名(資格)須初中畢業或具同等學力者　初級商科一年(新生)四十名(資格)須小學畢業　初級商科二三年(插級生)各二十名(資格)須初級中學一二年肄業者　紡織科一年(新生)四十名(資格)須初中畢業或具同等學力者

二，報名日期　自登報之日起至八月二十八日止

三，考試日期　八月二十九日至三十一日止

四，獎學金　本校備獎學金之辦法如下：(一)凡各級新生考試第一名者免學費兩學期(二)第二名者免學費一學期。

五，地址　濟南經七路大緯六路本校

六，介紹職業　凡屆畢業品學兼優者本校負責位置相當職業

電話五六九號

簡章函索付郵票二分即寄

董事長張鴻烈　校長郭淸甫

交通部爲懸賞密報私設電台通告

近查各地常有不法之徒私自設立無線電台秘密通信非特破壞國營電信事業抑且紊亂治安關犯刑章迭經本部嚴令取締並飭各地電報局或南京交通部電政司因而破獲者每搜出發報機一具賞洋三百元搜出收報機一具賞洋壹百元其情特別重大者幷得從優議賞告密函件應用密封逕寄當地電報局局長或本部電政司司長親拆所有報告人姓名本部負責絕對嚴守秘密合亟通告週知希各注意爲要

參加四屆鐵展會

杭州麗新綢廠

售品所　西三路二十三四號

閉幕最後七天——八月四日起

各貨一律九折

宣言

本廠此次參加鐵展以提倡國粹爲宗旨故將出品百餘種照批發價現因閉幕在即特作更進一步之推廣照批再打九折實行貨暢其流爲標準並酬　惠顧各界之雅意幸勿失此交臂識此宣言

靑島中華書局舉行大廉價

敬啓者敝局自民十三分設靑市瞬已十二載對於靑市文化不無稍盡棉力茲爲扶助靑市文化減輕讀者負擔起見特舉行廉價兩個月在此不景氣之中或可得推進讀書之效謹將廉價辦法列後敬希

公鑒

中華書局靑島分局謹啓

地址　即墨路三十二號

電話　三五六五號

一　廉價期限自八月五日起至十月五日止

一　本局出版各種雜書及參攷用書(除中小學教科書民衆預約特價書及預定雜誌外)並碑帖書册等一律減售半價(兒童讀物另有廉價辦法詳後)

一　各種字典辭典一律八折(內有原售八折者期內再打八折)

一　文具儀器風琴自來水筆等概照定價七五折至九折

一　又本年八月一日起至二十五年七月三十一日止中央規定爲兒童年敝局爲提倡兒童教育起見將本局出版之兒童讀物自八月一日起至十月底止舉行廉價三個月茲將廉價辦法列後

一　凡本局出版兒童讀物概照定價七折

一　小朋友週刊及小朋友畫報無論零售預定一律八折

一　敝局茲爲紀念兒童年特將小朋友週刊第666期小朋友畫報第27期遵照全國兒童年實施委員會所定紀念辦法同時印爲兒童年專號內容新穎篇幅增加最能引起兒童之興趣如在廉價期內以現款購兒童讀物滿實洋五角以上者贈該專號一册滿實洋一元者兩册全贈不滿五角者恕不贈送

一　廉價貨物概以門市現款爲限批發不在此例貨物售出均不退換

附告

敝局代售商務印書館出版各種雜書(除中小學教科書預約特價書及各種雜誌外)一律廉價兩個月特此並告

鉅野城東隅浸塌三丈 危急萬分正搶護中

韓復榘定於十日視察口門 昨電國府撥百萬俾便堵口

張連甲謂堵口極難李文齋赴徐協議防水

【濟南五日下午十二時電話】韓今日電國府，催撥堵口工費百萬元，又電孔祥熙，許世英，請賑，盼許北來查災。黃水會派張含英即來魯協商堵口。張連甲談，因缺石料，口門恐一年內難堵合。即建六十丈之透水壩，亦須石一萬五千方，縱有輕便路，亦須半年方運完。鉅野城東隅，浸塌三丈餘深危急萬分。正在搶護中，衛河四日在海北元城衛莊萬達廟決口，寬十丈，水趨魯省之舘陶，正築堤截堵。

又訊　李文齋今夜赴徐州，與黃水會派員，及蘇省代表，會談蘇北防水築堤，並查勘口門。

又訊　韓規定十日赴口門視察。

【淸江浦五日電】微湖水又漲三十八公分，水標爲三二，〇七七公尺，水量尙緩，中運兩日來仍穩，淮陰泗陽宿遷沭陽四縣，防黃工作極緊張，縣長均在工督修堤壩。

【長沙四日電】湘水災慘重，爲宜陽等十五縣。據報損失統計，田畝總數九二三四五七四畝，潰垸數一千六百五十九元，潰垸田畝約三八九六一四六，潰垸數二八三元，被浸田畝一六六〇八五八畝，人口總數六八九六二七一口，被災人數，四一〇一八七〇口，待賑人口數，三六〇九八口，淹死人口數三七五三二口，稻穀損失石數，二九一九四〇七〇石，房屋器皿牲畜及其他損失，一五八二六〇〇〇元。

濟南快信　山東省政府主席韓復榘氏，頃以本市災情奇重，災民尤夥，除迭向各方代爲呼籲請求賑濟外，茲復爲救濟災黎，俾各有歸宿，免致流離失所起見，特行擴大濟災範圍，殊覺前設濟寧歷城等四十二縣收容所，不足容納，現復添設鄆城，魚台，金鄉，城武，定陶，單縣，曹縣，汶上，東平九縣收容所，前後共計五十一縣，同時並令民政廳及實驗區長官公署，調查各辦災人員姓名，以備考核，藉以獎勵有功，而示酬庸，並令各該縣長對賑款之支配賬目等，務必妥愼將事，庶免自干咎戾，至於災民之衛生，尤須特別注意，以防疫癘之發生，所有命令，統於本日（四日）發起，飭令遵辦，去後，韓氏並令魯西實驗區長官王紹棠，轉飭濟寧，會同鄆縣，協力培修東西泗河及運河堤岸，以免黃水入湖後，再行倒灌，至於黃水正河水位，今日（四日）三游均落，形勢稍呈和緩，計上游李升屯，落二寸七分，水位五十六公尺七寸三，官莊落四寸二分，水位三十四公尺五寸三分，中游洛口落五寸七分，水位二十八公尺九寸三分，下游蠣子灣落四寸六分，水位十八公尺三寸，大馬落五寸，水位十四公尺二寸，職是故，董莊各門溢水均少，據荷澤縣長陳亞三昨日（三日）電稱，一，二，三各口，較三十一日游高，四，五，六等口，過水亦減，平均與正河水溜平分，朱口堤根培護工，即可完竣，日前濟寧縣長及駐軍劉沖水團割刈南陽湖茨草，以利宣洩，現只三十餘里，尙未割竣，王紹棠本日（四日）有電向韓氏報告經過情形，茲將韓氏本日（四日）所頒命令，分誌於下。

調查辦災人員姓名以便獎勵

一，令民政廳長實驗區長官辦災各縣文，查此次黃河出險，數百萬成空前浩劫，數百萬災民，嗷嗷待哺，幸賴各縣官民，胞與爲懷，共籌賑濟，使孑遺得以生存，政府少紓喘息，本主席甚爲嘉慰，茲爲明瞭各縣辦災人員姓名數目起見，特制定表式頒發塡報備查，以便斟酌情形，分別核獎，除分令外，合行檢發表式，令仰該×，即便知照辦理具報，此令，二，查黃河漫溢，泛濫成災，哀我魯西，盡成澤國，其各縣官紳民衆，以救飢拯溺之心，作披髮纓冠之舉，或竭力以籌捐，或盡心以任事，熱衷賑災，所在多有，酌予嘉奬，以示酬庸之意，嗣後各該縣長，對于此項人員，應即切實呈報，辦得運於上聞，除分令外，合行令仰該×，即便知照，此令，三，令鄆縣，平原，嘉祥，滕縣，濟寧縣長，各廳縣局，濟南市文，此次黃河決口，被災慘重，而各縣縣長，辦理收容賑濟事宜，固屬職責所當盡，而成績優良，亦當有以酬庸，藉資鼓勵，茲查鄆縣，平原，嘉祥，滕縣縣長，及當地官紳，辦理災賑得法，足見飢溺爲懷，殊堪嘉尙，用特傳令嘉獎，以昭激勸，除分令外，合行令仰該縣長，即便知照，此令。

令辦災各縣對開支審愼以將

令辦災各縣縣長文，本府前爲救濟魯西災民起見，業已令委該縣長爲該縣山東黃河水災救濟委員會管理處主任，並飭遵照在案，此種管理處，綜攬全縣收容賑濟事宜，事務紛繁，百端待理，而會計財政方面，收入支出，零星瑣碎，尤形叢脞，使偶一不愼，必致發生錯誤，影響災賑，所有賑款開支，務必妥愼支配，賑目記載，尤須淸楚詳明，切不可稍涉含混，自貽伊戚，除分令外，合行令仰該縣長即便遵照，並得令到五日期內，呈報備查，此令。

災區各縣務須注重災民衛生

令民政廳長實驗區長官辦與各縣文，查此次黃河決口，魯西一帶，癘氣蒸騰，疫病雜作，所有孑遺，或掬守災區，或運往他縣，類皆貧病成行，以致死亡載道，各該縣長，負責收容災民，辦理賑濟，對於醫診一項，自應特別注意，惟是病源不一，救濟維艱，尤須考察詳情，統籌辦法，嗣後關於各縣醫診災民疾病，應即呈報本府，俾資斟酌情形，隨時指示，以求生命之安全，藉防疾病之傳染，除分令外，合行令仰該×即便遵照，此令。

上圖係漢口張公堤搶險時之情形。（國際社）

國貨大同盟請願改革幣制 日內晉京呼籲

【上海五日電】提倡國貨大同盟代表沈田莘等八人，三日晨赴中央銀行謁孔，請願改革幣制，由財部總務司長許建屏代見，允爲轉達，聞各代表等日內擬再晉京，向中央黨部及國府請願。

日青年旅行團由津抵平暢遊西山

【北平五日電】[illegible]旅行團七十[illegible]平[illegible]

甬錢莊沒落 五日內倒十五家

【杭州三日電】寗波自上月三十日至今，五日內錢莊相繼倒閉達十五家之多，市面甚不景氣。

社論

自治問題（三）

△對冀省自治毫無成績之感想

六年以來的自治工作，沒有圓滿的成績。其原因固由於辦理自治者不得其方，但民生之凋敝亦足使自治工作無由着手。前面已經說過，自治是國民本身的事；國民本身的事自然要國民本身來集力推進。可是，在國民從事於自治工作的當中，必須要看一看他們有無參與政治的機會，更要看一看他們有無推動自治的力量。今日的中國國民，大多數都感覺到生活的困難，甚至形成待賑的[illegible]此種情形之下，一般貧苦國民[illegible]之不暇，那有參與政治的機會？那有推動自治的興趣？政治當局縱有良好的計劃，畢竟不能强迫國民枵腹參加自治，爲官家捧場作戲。關於這種意義，眼看見國民嗷嗷待哺，耳聽得國民呻吟呼號，却要好高騖遠的空唱自治的論調，實際上究與國民的幸福何補？

中山先生提倡國民自治，爲的是『成立高尙進化之自治團體，以謀全數人民之幸福。』現在，全國四萬萬七千餘萬的人口中，至少有兩萬萬七千萬的國民在生活上感受絕大的困難，這一般痛苦的國民，有的顚沛流離，有的挺而走險，有的忍受凍餒與垂死的生命掙扎。他們能否對自治工作發生興趣？決不能的。民生問題得不到合理的解決，一切便是空的。所以，在中國國民經濟的崩潰破產未能澈底挽救之前，所謂自治決不會有好的結果。冀省如此，全國各省亦莫不如此。

按全國的自治情形來說，都市尙可勉强的推進工作，而在下縣窮僻的鄉村根本沒有向自治的道路上走。其原因固由於人民知識程度之低下，經濟力量之不足，而縣政當局之粉飾敷衍，亦足以敗事。馴至愈辦自治，而國民愈不自治。中國政府辦事，向來是重於文字，而輕於實際。省府方面考察各縣的自治成績，多半根據各縣的報告表。而各縣的報告表又往往隨意塡報，不論是否切合事實。這樣辦下去，中國的自治再過六年的工夫，也不會有什麼圓滿的成績。充其量亦不過多修幾條公路，多辦幾個學校而已。

要之，政府當局要辦自治，要辦眞正的自治，必須顧及到政治的與經濟的二重意義。先澈底刷新政治，解除民衆的痛苦，使大家獲有生活的保障，免受凍餒之苦，才可以引起國民的興趣，集國民本身的力量推進偉大的自治。還要認識淸楚，辦自治的要務，在使國民實行四權，參與政治。所以，自治是眞正民主的基礎，斷不容粉飾敷衍，更不是官方所應包辦的事。

列强調查我貨幣情形 日方頗持異議

美使舘對派員代表謂無確息 迄未決派代表正在嚴重注視之中

【上海五日電】關於英，美，法，意，日五國政府，派代表來華調查我國貨幣狀況之舉，日本方面對此，頗爲一般人所注意，日方既未決定派遣代表，然持反對之意旨，直至現在，亦未正式表示態度，則正在嚴重注視此事之發展，記者二日詢諸日本外交官某，其人措詞，甚爲愼重，然其語言，足以證明日本對此事，已站於反對之立場，至美國已派定金陵大學教授布克博士爲代表之說，美國駐華使館方面，尙不表示證實之意，董三日晨記者會見美國大使館之財務參贊，渠對此事，僅謂已見報載，渠迄未接正式消息，不過布克以前曾任調查白銀問題之代表，在十餘日前尙留滬，現已赴閩云。

京市兒童年籌委會 今日舉行第二次會議

討論設托兒所父母會等問題

【南京五日電】京市兒童年籌備委員會，定明日上午九時召開第二次會議，討論設托兒所及父母會等問題，並將推定常委及組織分配工作。

意相贈蔣之飛機 由港抵滬

飛川確期尙未決定 意大使宴全機人員

【上海五日電】意大使羅亞古諾，今晚宴意機全機人員，該機飛川確期，尙未決定。

滬上汽車慘劇

因駛過速誤觸電桿 六名負創一人身死

【上海五日路透電】今日有自用汽車一輛，載華人數名，因行駛過速，撞一電桿上，結果一人被撞身死，二受重傷，四受輕傷，聞彼等在松江辦理天主教務，現方返回上海云。

滿洲里會義已瀕決裂 三次議案日即提出

【長春三日電】外蒙政府之依然反對與「滿洲國」交換代表，二十九日正式答復中，曾叙及此意，但「滿洲國政府」，則決促外蒙方面之反省，直至最後，更命現自滿洲里歸任中之神吉代表，攜第三次提案，如外蒙政府對此次提議，仍無誠意，則不得已即將截止滿洲里會議。

蘇聯之紅軍實力（續）

圖加柴夫宣布增强 世界各國極爲注意

——RKKA是防止資本主義侵略的軍隊，但其他國家的軍隊，正是資本主義侵略弱小國家及殖民地人民的工具。——RKKA所受的訓練，是養成世界親善的精神，而資本主義軍隊，却是養成國家主義，憎恨別人的政府，甚至憎恨別的地方的工人。

每逢五一節，蘇聯紅軍集於赤色廣場，在千萬工人民衆之前，同呼下邊誓詞，此誓詞乃每人入伍時必須宣讀者：

我是工人的兒子，蘇維埃社會主義聯邦共和國的公民，我今日自願加入工農紅軍，在工農政府之前宣誓保護蘇維埃社會主義聯邦共和國。

三萬喉嚨齊呼此等響亮之字句，立於克里姆林牆外，聞之十分動人。

軍事領袖

紅軍之領導機關即革命軍事委員會委員長爲伏羅希洛夫（軍事人民委員長）副委員長圖加柴夫斯基，佳門涅夫，亞歷克，佳瑪尼克，佳門涅夫官級亦爲副委員長，其他要員爲參謀總長耶哥羅夫，航空部長亞克斯米斯，蘇維埃航空會（現有會員一千五百餘萬人）主席愛德曼，民間騎兵隊首領布楊尼，還有重工業人民委員長沃姜尼齊茲等。

去年十二月，革命軍事委員會委員由十四人增至八十八人，所有高級參謀官吏及各地司令官均羅致在內，同時該會復改名革命國防委員會，若戰爭爆發，則最高權利操諸伏羅希洛夫之手。

但其任務尙非戰地司令，歐陸各國軍隊，參謀總長死在戰爭時爲戰地司令，此乃慣例，但蘇聯則不然，圖加柴夫斯基，俄人及外人均認爲雄才大略之軍事家，曾於二十六歲時爲對波蘭之紅軍司令，將來擔任戰地司令一職乃意中事也。

參謀人材豐富

外國軍事專家常常提出紅軍參謀工作效能究達何等程度之問題，外國批評家已承認「新」軍隊能在相當短時期內訓練而且武裝起來，但彼等同時又否認參謀學校及高等技術教育之改善，此種問題實際上除以戰爭試驗之外，無法答覆。但紅軍最高司令部中青年已比較增多，凡皆刻苦學習，努力工作，圖加柴夫新基關於戰術戰略著作甚多，外國軍事家無不稱贊備至。

一九二九年秋，因中東路問題紅軍在滿洲之示威，實際上即參謀工作之一例證，當糾紛發生之際，幅員數百方哩，氣候惡劣，而蘇聯之步，砲，騎兵，坦克車，飛機，配備適當，各軍事專家皆認蘇聯紅軍參謀工作不可限量。更有頗可注意之問題即紅軍中是否有外國軍官或指導人之問題，數年前俄德親善之際，德國政府常派，本國軍官赴俄做特務工作，大部在砲兵，航空及化學戰爭範圍之內，目前蘇聯亦或僱用德國高級軍官在參謀學校服務，此層毫無疑問，但我所認爲疑問者乃是否有外國人在紅軍中佔着重要地位也。

四倍的機械化

圖加柴夫斯基在全蘇聯大會上宣佈四年來紅軍機械化已達四倍，超過世界任何軍隊之機械化，此話是否眞實，無法推測，因圖氏所用數字皆百分率也，即空軍增加百分之三百三十，小坦克車百分之二千四百七十五，輕坦克車百分之七百六十，中型坦克車百分之七百九十二，步兵機關槍百分之二百，飛機坦克機關槍百分之四百五十，重炮百分之二百。

但此類數字最低限度，已表明紅軍武裝與最精良的軍事戰術之現代的觀念相合，數月前蘇聯刊印紅軍成立十五週年像片紀念册，其中對於外國軍隊所用之各種武裝像片均包羅在內，並有一幅水陸兩用坦克除渡湖照片。蘇聯紅軍之機械化，其驚人程度由此可見。

四年來紅軍之極度機械化，其最顯之因素即四年鐵與鋼之產額增加四倍也，四年前未完成之規模宏大的新工廠現已終日運轉，產額已達最高峯。近一月餘，每日鐵及鋼之產額均超出計劃。許多化學工廠業已建立，現在充分生產瓦斯與高力炸藥中。此類新工廠多設於蘇聯之中心，即烏拉爾山之西二百哩，東八百哩一帶，是誠一有意義之事實，蓋因如此則現代飛機之攻擊範圍不能達到，戰爭危險日益增長，此種地帶之工廠更屬必要，是則不可隱諱之事實也，第一五年計劃雖在若干方面遺下缺點，但現時正在克服中。

飛機的生產

關於蘇聯飛機之生產，吾人可引用科狄司萊特公司總裁莫根先生意見，莫氏在俄所經見之飛機工廠，較任何外國人爲多，會對我說，蘇聯之飛機生產，確臻民衆生產之境，其規模之大，爲各國所未有，美國及其他歐洲各國不久必動員工廠狂熱地製造飛機，殆爲無可置疑之事，但在目前，蘇聯之飛機生產却佔首位，尤可注意者，即其原料亦係蘇聯自己所生產也。

外國軍事專家凡見過紅軍演習者，無不認爲紅軍現已高度機械化，紀律嚴整，武裝齊備，若臨大敵則可運用自如，具有極大效能，總而言之，今日之紅軍乃一高度的戰鬥力也，但在運輸方面則有缺點存在。

（未完）

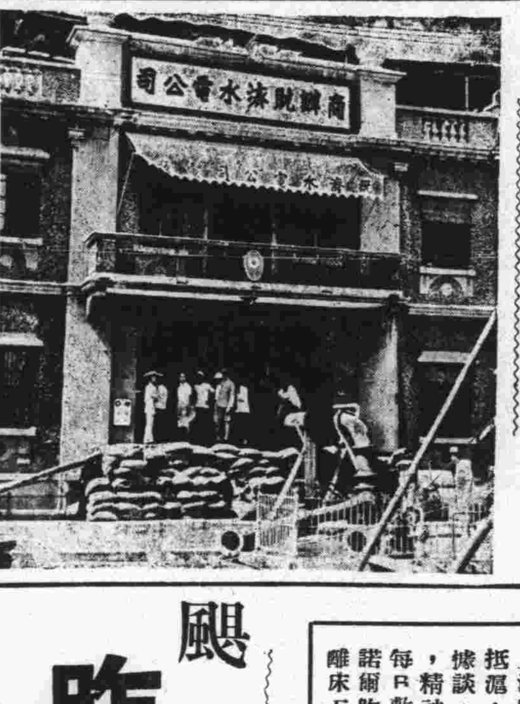

漢口既濟水電公司，緊貼襄河，此次襄水暴漲，水勢高漲堪虞，稍有疏虞，全市頓成黑暗，幸賴該廠職工，防救得宜，全市供電如常，右圖係該廠防護情形。（國際社）

中央將准陝省府 將陝北分爲三區

成立榆臨綏德洛川三行政專署 俾赤匪能早日肅淸

【太原四日電】中央爲早日肅淸赤匪，特准陝省府將陝北分爲三區，成立榆臨，綏德，洛川三行政專署，新任榆臨專員毛鐘齋，四日由平來并，即轉榆就職。

灤東保安司令劉佐周突被暗殺

傷及日本憲兵一名 兇手四名俱被逃脫

【北平五日電】灤東保安司令劉佐周，昨日午後四時在灤州車站，被四人以手槍殺害，槍中要害，劉當場斃命，兇手均着便衣，是時有一日本憲兵，在月台巡遊，亦被彈穿傷甚重勢，兇手當俱遠颺。

颶風昨晨漸停

改向台灣西南方進行 福州氣涼仍時晴時雨

【南京五日電】菲島颶風，改向台灣西南方進行，福州氣涼，仍時雨時晴，四日晚風力微動，五日晨三時後漸停，當不致受影響，仙游縣報告，二十九日至三十日，狂風暴雨襲擊，至一日仍未止，四鄉房屋，倒塌無數。

【上海四日電】日本及我國北部，氣壓均高，華南則低，太平洋面颶風，將自西北進山東四週天曇，風向東南東海反場，又流域大曇晴而熱，吹東風台灣四週有雨，風無定向，颶風之中心，於昨晨六時，爲一百二十哩，抵北緯二十一度，東經一百二十九度，方向西北速度不明。

蔣作賓擬探汪病 定後日由京飛靑

褚民誼談汪病轉好 廿日左右即可返京

【南京五日電】蔣作賓擬探汪病，定八日由京飛靑。

【上海四日電】褚民誼四日晨，由靑乘中航機抵滬，正午十二時半到達，定六日晚返京，據談，汪院長疾，溯來頗爲良好，熱度已退，精神充足，惟膽囊發炎，尙未完全消滅，每日敷藥二次，並喝泉水，以冀膽汁流通，諾爾昨又飛靑診治，汪大約休養數日，即可離床下地，本月二十日左右，可離靑返京。

中樞昨聯合紀念週

葉楚傖報告四川現狀

【南京五日電】中央黨部與國府，于今晨八時，在黨部大禮堂，舉行紀念週，由葉楚傖主席，領導行禮後，即由謝作民報告四川現狀。

因「時髦社會」諷刺天皇 日向美提抗議

旅美日僑見插圖情形俱極不滿

美謂該刊係幽默性質無關緊要

紐約四日電 駐美日大使齋藤接奉東京訓電，向國務院抗議美國著名雜誌「時髦社會」之插畫，旅美日僑，見此插畫，引起憤恨，查此副插圖，題爲未曾有歷史上局勢，係日皇拖一砲車，車上有說明書一張，上題諾貝爾和平獎來字樣。

紐約四日電 美諷刺雜誌「時髦社會」，近刊載關於日本天皇之插畫，已引起日當局之不滿，該雜誌主筆席勃郎鎔特宣稱，美國人士，對於此畫之評論，適能洽得其份，如何內容嚴正刊物所之表，則對之辯論，尤有可說，若謂性質注重幽默諷刺者之刊物，不應引起，因其本無重大關係，即如美總統羅斯福，本刊過去所發表者，凡十餘副，總統始終含笑接受，甚且每期多購幾份，以之分贈友好，從未聞對本刊，有所指責。

南次郎反對 滿鐵改造

◆不容實行與己相反政策◆

松岡洋右謁見岡田懇談

長春三日電 南關東軍司令官，就滿鐵改造問題，談話如左。滿鐵之改造，現尚無此必要，且此事既與股東及金融界均有關係，自非慎重從事不可，後任總裁可謂得人，惟一般人士，雖預料松岡洋右氏任滿鐵總裁後，滿鐵將於今後作積極的活動者，但本人殊不願滿鐵自身擅自更張，且不容其實行與本人意思相反之政策。關於副總裁問題，本人刻尚無成見，度今後將由新總裁談及此事。惟對東京電報所傳小日山氏將任副總裁說，則可斷言其爲絕對不確也。

東京三日電 新任滿鐵總裁松岡洋右氏，於昨日下午三時十五分，謁見岡田首相，就滿鐵今後經營方針及諸懸案解決辦法，披瀝其所信，並懇談一切，至四時始辭去。

中東路出售協定 履行現甚遲緩

物資抵償不及三分之一 至七月底僅達二千餘萬

東京三日電 依據中東路讓渡協定之物資抵償額九千三百三十二萬元，應於協定締結後六個月，即本年九月二十二日全部如約履行完畢，但據昨日駐「滿」大使館商務官報告，則截至七月底止之契約總額，僅達二千二百餘萬元，其契約進行狀態，殊不見佳，原因如左。

■，如船舶等之鉅額契約尚未成立。

■，對於機械類訂購數量因內地機械工業，尚有一二年分訂購數量，猶未交貨，故難立即履行。

■，雖屬現款交易，而俄方之支付條件既不優厚，且復須於物資交割後，行長期之保證。

又該項契約之內容如左。

■，契約主要書共一百六十八件。

■・契約總額（單位千元）二二，三六八。其中第一期爲一〇・二二〇・第二期爲七，二一一：第三期爲四，三三一，第四期爲四〇九：第五期爲一二五。

■，抵償物資爲銅線六五五二：馬尼拉橡皮帶二，八八五：洋灰二，八八三・機械類二，八五九：大及豆大豆油一七七，八七七；茶一，五四五：船舶九一六・椰子油七七，七九四；帶鐵五一三，其他一，六三九。

■，七月中支付總額爲二四一七七三。

西伯利亞鐵路 雙軌完成

新造客車 便利軍事

南京五日電 交通界息，西伯利亞鐵路東部，雙軌聯絡完成，此項工程，含有軍事性質，現已建造客車千餘輛，均係橫座，每排兩旁有自動車門，隨時可下車並漆以保護色。

無限危機企圖打破 飛將軍對飛蘇美

一擬越世界之巔達莫斯科

一擬破北極直達美國

舊金山一日電 美國著名長距離飛行家濮特。今日偕其夫人乘飛機出發，擬越世界之巔而達莫斯科，抵莫斯科後，將前往冰島與格林蘭，而後折回美國，此行目的係爲商業航空公司測量亞拉斯加與西伯利亞間之實空路綫，以期覓得聯接歐美之天空捷徑，濮氏現所乘者爲新式入海低翼單引擎之飛機。

莫斯科一日電 蘇俄著名航空家勒伏埃斯基，頃擬駕飛機透過北極以直達美國，北方航業局長施密脫頃對此項計劃發表談話，謂此項飛行計劃如能完成，不難使俄美兩國間經由北極成立經常航空郵綫，此次所用飛機決將其重量減至最低限度，但其總重量仍達十一噸，蓋機中所攜帶之汽油七千二百公斤，即重大噸也，途中最堪憂慮之危險，乃係機翼外面結冰之問題，此際尚無避免此種危險之任何設備，又駕駛人員攜帶足數三月應用之食品，俾該機如被迫在北極降落時，機中人員不致斷食，此外並由破冰船在北極附近照料，以防萬一，此次所用飛機，與一九三四年創造環繞飛行紀錄之飛機相同，此項紀錄爲一萬一千公里，但在理論上則可飛行三萬公里云，按該機出發日期尚未決定，當視天氣爲轉移，於本日午後或夜間出發亦未可知。

奇聞奇事

不用針刀能去眼膜

●去眼膜藥，每料售洋五元二角。

●除點[illegible]翳藥，每料售洋二元一角。

任何眼疾用藥準好

●普通光明眼藥，每料大洋三角五分、

●去眼膠藥水，每瓶六角。二角。一角

青島東平路南首卅六號 至誠藥社經理 電話五一七五號

東鎮經售處，歷城路廿三路 靈光大藥房

兒科專藥 嬰童萬安散 每包一角

行銷中外 世界馳名 家庭必備。

凡小兒痰熱積聚，胸膈脹滿，不思乳食，甚則氣急痰壅，目瞪口噤，狀類驚風，實是痰閉，宜服此散，必獲奇效，又小兒疳積，乳積蟲癖，脖細肚大，青筋，腹痛，大便酸臭，晝不思食，夜不安眠，或傷食嘔吐，嗜服雜，腹脹，瀉痢，疾，大便不通……服之無不神效，又小兒初生三日內，藥一服，去胎毒，能免天花痘疹，又男女老幼上焦火盛，口舌生瘡，胃病腹疼，及羊癇風等症，服之亦極神效。

總發行，青島東平路卅六號至誠藥社 電話：五一七五號

各藥房商店，及東鎮歷城路廿三號靈光大藥房經售

最著名的，飛來殺爾，除蟲藥水

能殺一切蚊，蠅，臭蟲及一切害蟲，功效偉大

爲夏日必備之要品

飛來殺爾藥水噴筒每種減售洋五角

本市各大藥房百貨店均有出售

總經理青島漢成大藥房 電話 四五一二 五八七九

鐵展青會售品所 西三路二零二號 北平 復泰參茸莊

本莊老號自清嘉慶壬申年創設在北平楊梅竹斜街有百數十年悠久經驗之歷史向在著名產區採辦各種人參鹿茸官桂銀耳阿膠鹿膠細料藥品等貨地道精良皆經醫藥學家攷求眞切效驗昭着久已馳名於世爲提倡國貨商業競爭起見曾經參加鐵道部歷屆貨品展覽會賽賣各種參茸藥品物美價廉向荷各界 惠顧諸君所嘉許幷蒙 鐵道部褒予優等獎狀曷勝榮幸今益加奮勉各貨更嚴格選擇務求佳品裨着奇效定價特別低廉以期 主顧選購無不適用誠爲本莊營業日益發達之厚望焉

爲本莊名譽競爭各貨無不認眞提高 ◎注意[illegible]高

爲免收運費關稅各貨定價無不低廉 注意價廉

茲將本莊特選馳名各貨廉價列後

眞正野山人參大小不同每兩價洋自數十元起碼至三百元俱備

眞正黃毛鹿茸及青毛鹿茸大小不同每架價洋自一百元起碼至千元俱備

地道黃毛鹿茸片每兩價洋一百元八十元六十元二十元

清水老山人參每兩價洋八十元六十元

清水移山人參每兩價洋十元八元六元

地道移山人參每兩價洋十元八元六元四元二元

地道各種紅參每兩價洋五元四元二元一元五角四角

地道各種參段每兩價洋四元三元一元五角一元八角六角

上等銀耳每兩價洋五元

各貨種類繁多不及備載如蒙

駕臨選購竭誠歡迎

清水人參鬚每盒價洋一元六角

老山人參鬚每盒價洋一元半元

梅花紅參片每盒價洋一元

嘉禾牌阿膠每盒價洋八角

法製半夏每盒價洋六角

加大紫荳蔻每盒價洋一元

牛黃清心丸每丸價洋一四角

參茸衛生丸每五丸洋一元

萬應錠每十袋洋一元

本莊主人劉鏡秋謹啓

總號北平楊梅竹斜街　分號湖南常德下常清街

福祿壽

八月三日公映　八月三日公映

米高梅羣星燦爛空前文學鉅製

塊肉餘生

永無不朽世界名著

家傳戶誦演情傳奇

英國浪漫小說宗獅却爾斯狄更生平唯一無二傑作

事實終勝雄辯，路人皆知此片爲本年之冠作

生不逢辰 後父肆虐 禍不單行 百里投親 東奔受書 劇院驚豔 學友奪美 美景無常 買棹遺愁 回國除凶

大衛降世 鞭叱相繼 慈母見背 命若懸絲 初逢情侶 遠尋鴛盟 海上慘劇 痛賦悼亡 復聞惡耗 重拾舊歡

本片小說我國譯本爲林琴南先生譯述由商務印書館出版

特別注意

因片過長 改映四場

一，一二點廿　二，四點五分　三，六點十五分　四，九點五十分

六十五位鉅星合作無上偉構

銀壇雄獅 里昂巴里穆 領銜主演

血漬斑斑孤兒淚！驚魂漾漾浪子心！

明星大戲院

愛人與河山孰重？　看過此片可得完滿答案

母儀天下。面首三十。君臨危邦。功過一人

◀聯美公司特出榮譽作 ◎ 亞歷山大柯達監製品▶

◀比「英宮豔史」更偉大更富麗之宮闈鉅片▶

小范朋克主演

歐美一致推許爲帝俄祕史之最精彩最生動之一頁

凱塞琳女皇

喜怒無常天子自有死法柔順爲正王姬式也多情

△注意△ 加映，聯美特有五彩畫片

老牌品海香烟

人人樂吸

（每包售大洋伍分）

盛行數十年而不衰

其質味之美妙不言可喻

暑熱能令人血薄力衰所以時當暑令鮮有人能完全不患如星架坡白君鴻斌曾患之疾病因爲星架坡原是地處熱帶爲終年炎熱地方之一但是由服用韋廉士醫生紅色補丸補益其血液清導丸調和其腸胃白君之病速即告瘳且迄今仍然康壯請試閱下列白君之來書便知此兩種韋廉士醫生藥局之偉大藥品如何加惠於彼也

前患食滯失眠胃呆肌瘦便秘並其他夏令通常疾病

白鴻斌君玉照

服用韋廉士醫生紅色補丸清導丸不久告愈迄今猶覺康强

白君供職於南洋星架坡馬車街張美馨茶莊其書云「本年七月初余覺體力不濟消化不良食後胸部作痛飲食乏味體重減少夜眠不安大便祕結四肢刺痛無力有時且覺顫動如是者約閱四月迭服各藥無效乃試韋廉士醫生紅色補丸一瓶甫嚼胃納頓增繼服之下食後胸部寬爽四肢不復刺痛亦不顫動痠軟又併服清導丸即覺胃腸有序眠睡安適現在余一切仍甚良好體重增加甚感韋廉士醫生紅色補丸及清導丸之功也

對於如意膏亦甚感謝

「余又須感謝如意膏　因其治愈余數月之頑癬確有清涼滋潤迅速治癒之效也」

韋廉士醫生紅色補丸補血健腦寰宇馳名清導丸平肝導滯功效完美如意膏治療皮患左右逢源　各藥房皆有出售或向上海江西路四五一號韋廉士醫生藥局購備定價韋廉士醫生紅色補丸每瓶大洋一元五角六瓶八元清導丸及如意膏每瓶或每匣大洋七角六瓶或六匣三元五角郵力一概不取

勿任菸草苦君

保護尊喉免受其累用韋廉士吸入止咳片

不論閣下是吸旱烟水烟紙烟或雪茄如將韋廉士吸入止咳片含於口中緩緩溶化常能保障閣下免除喉患此片溶化時立即揮發一種芬芳治療氣體週循全部

呼吸系以司其消炎殺菌之有益工作此外其固體治療原質復隨口涎流入咽喉止喉間痛楚不吸煙之人如常含用韋廉士吸入止咳片亦爲防治喉痛咳嗽傷風氣喘氣管支炎及他種呼吸器管疾患之無上妙品　各藥房均有出售或向上海江西路四五一號韋廉士醫生藥局函購每大瓶大洋七角五分小瓶六角郵力在內

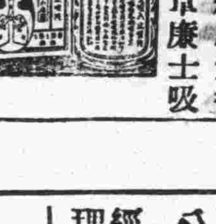

青島北平路 長春堂 藥行 開幕廣告

本行自創辦以來歷經三十餘載分設山西路中山路以及膠縣等號茲以本號信實無欺名譽遠播有口皆碑大有供不應求之慨是以特擇廣闊地址作爲本行總部批發另售以圖便利顧選定七月二十六日行開幕典禮愿來週知特刋報端以應顧客之雅意也

營業種類

本行專辦中西藥品推銷國產馳名良藥採選生熟地道參茸阿膠花露香片西洋人參化粧品酒一概雜貨歡迎主顧

特別廉價

本行自製丸散膏丹花露藥酒各式阿膠優待主顧門部另售一律八折限期一月批發不扣

本行聘請國醫　丁茂林　任潔忱　李荊山　呂棟華

總行北平路中市　電報掛號〇〇三七　電話五九九八號
分號中山路中市　電話四八七二號
分號山西路南首　電話三八一四號
分號膠縣太平街
四號聯合啓事

本行主人謹啓

廣東止痛退熱藥王參加鐵展會

老牌子

十靈丹

西一路一一七號

（由頭至脚一切痛症吃十靈丹一服即止）
（感暑頭暈週身發熱吃「十靈丹」一服即止）
十靈丹若非萬全不敢公開贈服
（小孩吃滯身體發熱吃十靈丹半服可愈）
（防痢治痢應驗如神有意想不到的效力）
若非百發百中不敢誇大口氣

（功用）

止痛退熱　化痰止咳　百發百中　逢熱即退　無酸無辣　孕婦嬰兒　原洋奉同

天下第一　心胃氣痛　感暑發熱　逢痛即止　止痛退熱　均能照用

消滯去濕　疴嘔肚痛　頭暈身熱　氣味清涼　如不靈驗　如數退還

分銷處

東鎮歷城路廣光藥房，北平路廣東大藥房，天津路慶東大藥房，台東四路同發堂，膠州路永壽藥店，山西路長春堂，中山路長春堂，北平路長春堂，中山路膠濟藥房，中山路華北市場內二樓援華商店，濰縣路廣聚隆，四方興隆路順源泖，天津路惠東大藥房，黃島路福海大藥房，膠州路華新大藥房，

經理處青島東平路卅六號至誠藥社『電話五一七九號』

廣東省城太平南路靈芝藥房青島鐵路展覽會售藥部謹啓

交通銀行推廣匯款業務廣告

敝行現將通匯地點盡量推廣，分支行及特約通匯機關，最近已達三百餘各省都市及內地著名城鎮俱可通匯手續便捷取費低廉倘承惠顧無論數目多寡均當竭誠效勞茲將各通匯處所詳列如後

江蘇省◎上海（外灘，南京路，新北門，提籃橋，界路）南京（中正街，中山路，下關）鎮江，[illegible]

青島行址·中山路九十三號電話五〇一二一至五〇一四

集腋成裘　聚沙成塔

零存整付儲蓄

爲致富之捷徑

備有詳章　承索即奉

中國實業銀行儲蓄部

行址：河南路十三號　電話：五四一二

——光緒三十三年創設——

浙江興業銀行……特別儲蓄存款

有活期的方便——隨時可取
有定期的權利——利息優厚

◎章程◎

一，存入　此項存款存入時由本行填給存單爲憑計分五元十元五十元一百元二百元五百元一千元七種存數至高額以一千元爲度

二，利息　利息照左列存滿月數及年息計算凡不足月之日數及存滿一年不換新單者不計利息　一個月至六個月五厘　七個月至八個月五厘半　九個月至十個月六厘　十一個月六厘半　十二月七厘

三，取出　存款隨時可取本息一次付清憑有印鑑者須印於存單末留印鑑者憑單辦理

四，掛失　存戶遺失圖章或存單立即通知本行俟查明後照章具保掛失登報作廢

◎儲戶保障◎

資本—另撥五十萬元
公積—已有二十四萬餘元
會計—與營業部完全劃分
帳略—每三個月將貸借對照表登報公佈
責任—全體董事及總經理負無限責任

◎行址◎

總行：上海北京路
青島支行：河南路十五號

◎電話◎

經理室：五五一九
營業室：三三〇八　五八八八

北京康家馳名

虎骨追風丸

（專治　半身不遂　腰疼腿疼　四肢麻木　筋絡拘攣　風濕骨痛　癱瘓痿痺）

此丸係我康家祖傳秘方，藥效卓著，已各省馳名，近有無恥之徒，在京津假冒魚珠混目，希圖影射，我藥望購者認明康乃安秘製爲真，以免誤病，南方幸甚▲此藥舒筋活血，通十二經絡，行週身骨節，專治男婦新久受風受寒，腰膝肩背筋骨各部疼痛，肝風氣串，四肢麻木，手足浮腫，半身不遂，閃腰岔氣，跌打損傷，以及十年二十年老寒腿，服過千方百藥，醫治無效者，速服此丸，負貴保痊癒▲每丸二角五，每匣十丸大洋二元▲康貼虎骨膏，功效尤速▲大張一元，小張六角，另有主治詳細仿單

獨門秘製　唯一妙藥　並無二家

固精健體　全牛補腎丸　立止夢遺　滑精　專治腎虛陽萎

此丸專治男子腎寒多遺，滑精房勞過度，精虧溺濁，委靡不振，傷腎減頭目眩暈，腰酸腿疼，倦乏，男子一切腎虧精神不足，四肢無力，飲食無味等症，服用此丸元陽立充，體健食增，精神換發，誠男子之寶品也，價目每盒大洋一元

女科靈藥　調經養血膏

經多鬱，紫黑成塊，血崩白帶，行經腹疼，腰酸積氣，及寒凝滯腹，左條右塊，面黃肌瘦，盜汗咳嗽，子宮虛冷，久不受孕，一切氣血兩虧，血經百病，婦女經閉，乾血癆症，服用千方百藥不好，醫治無效者，速服此丹，立能奏效，每盒一元，加料二元，內服本膏，功效尤速，每貼六角，大貼一元，另有主治詳細仿單，注意認明北平康乃安秘製爲要

此膏本醫家傳秘方，功效神奇，與衆不同，專治婦女經血不調，前後錯期

肝氣大王　舒鬱平肝丸

兩脅膨悶，脹滿胃脘刺痛，嘔吐吞酸，噯腸，及反胃倒飽，噎膈，不思飲食，心跳神慌，怔忡驚悸，症黃飢瘦，腰背抽疼，四肢麻木，一切肝鬱肝氣諸症，無論新久，均能立癒，奇效惟於肝風一面，尤有特效，不但立止，久服確保除根，永不再犯，價目每盒大洋一元，另有主治詳細仿單

此藥專治男女新久肝氣不舒，暴怒傷肝，憂思傷脾，飲食傷胃，以致食傷胸結

▲青島分銷處　太和春金鄉路南首二十一號　福海藥房黃島路中間十六號
▲濟南分銷處商埠小緯六路北口大仁堂藥房
▲總發行　北平前門外興隆街弘福寺　福安醫館

外埠函購另加郵費兩角，信寄北平總號，款到立寄不誤，招請代理另有詳章

海濱醫院特別廣告

敬啓者敝院位於海濱，脫離市塵，環境優越，病室整潔，極合患者療養，近更特別擴張產科，病院副院長女醫學士專門接生，兼治婦女各種疾病，隨時講授婦嬰保健常識，本院院長積多年之經驗，特用最新方法戒除烟癮，毫無痛苦，根治梅毒淋病砂眼，療價注射各種藥針，歡迎機關工廠商號訂立常年合同，減半收費，茲將療診科目時間列後

（治療科目）內科　外科　產科　婦科　皮膚花柳科　眼科　小兒科　耳鼻咽喉科

（門診時間）每日上午八時至十二時，下午二時至六時，急診不在此限，隨請隨到隨診，星期日下午施診貧民

（收費簡章）病室分三等，每日由二元五角至八元，服藥及飯費均在內，出診市內五元，市外及深夜的加掛號費，門診時間免收

產院（專備孕婦住院生產，並任指導孕婦攝生方法，及嬰兒保健事宜，印有詳細產科簡章及各種婦嬰衛生須知，函索即寄）

院長吳龍勝　副院長女醫學士曲瑞謹

院址中山路南頭一百七十號　電話五三六三號

壽康醫院

敬啓者敝院病室清雅，光線充足，看護週到，藥品完備，愛克司光線，熱透機，電療器等一切設備，無不完全，附設戒毒專科，專戒鴉片海洛因等毒癮，成績優良，毫無痛苦，早爲各界所共知，擅治肺病，氣喘，肺炎，白喉，猩紅熱諸症，並分設於小鮑島，以謀患者就診之便利

（設置科目）外科　內科　眼科　耳鼻咽喉科　花柳科　小兒科　婦產科　電療科　光線科　放射科

（門診時間）每日上午八時至十二時，下午二時至六時，星期日下午停診，急症不在此例，出診隨請隨到

（診療價目）一切價目取價低廉，住院每日由二元五角至八元，服藥飯費在內，出診市內五元，市外及深夜酌加，掛號費免收

院長丁介眉　副院長劉菊　村產科女醫師孫輯

院址湖北路東首四號　電話五二二三二

分診所　診療時間上午十時至十二時，下午四時至六時，急症不限　地址小鮑島泰山路三十七號　借用電話五〇〇八

滋補去毒　壽字牌　金黃素膏出貨

鴉片爲害之劇，盡人皆知，大則弱種滅國，小則家破身亡，而世人仍明知故犯，不思戒除者，皆因向無治本之藥，能使吸食者不覺痛苦，自然戒絕也，市上所售之戒烟藥，無非食之可以頂癮，去毒之實功甚少，而江湖醫生，不曰三日斷根，即曰五包戒絕，其詞率不足信，以致社會無所適從，吸烟者視爲畏途，自金黃素出，戒烟者如獲至寶，其滋補去毒之效，異乎戒烟之效，駕乎一切戒法（如血清戒法等）之上，根本滋補入體內，被香合植細胞，爲中外上公認爲戒烟治本之藥，本膏即以金黃素與解毒去癮藥品配製而成，功效倍增，洵非其他所售單純金黃素可比，凡有志戒煙者，盍速購服，方知所言非虛

優點

一、本膏配有解毒藥品，成分與衆不同，有不可思意之神效
二、本膏內配健胃調味諸劑，服之適口，決無害胃之弊
三、本膏不含絲毫麻醉品，雖久服亦無慣性，且可一面吸烟一面戒烟
四、本膏滋補之功奇效，用以戒烟，身體不但無損，反而轉弱爲強
五、用此膏者，可以秘密自戒，不使人知，功效既確，而且經濟，無論癮之大小，至多不出六週即可自然戒除
六、戒烟者服之可以戒除，不戒者服之可以強身，爲非海洛因等癮用之亦有同功

服用此膏毫無痛苦即將烟癮戒絕

代售處　中山路祥記商行　四方路漢成藥房　天津路奉民藥房　李村路神州藥房　天津路　高密路神恩堂大藥房　益都路美華藥房　中山路金星藥房　共和藥房　膠州路南洋藥房

定價每桶三元

招請外埠代售處條件從優

總批發處青島湖北路壽康醫院

青島泰康藥廠啓

新亞酒店　蜚聲馳譽　汪兆銘題

新亞大酒店

滬上唯一　大旅館

夏季開放　冷氣

◆幽靜整潔◆服務忠實◆

本店自建十層大廈，住房三百間，均有私人電話、浴室、水廁，設備完善，交通便利，房租自二元五角起至五十元止

地址　上海北四川路郵政總局左鄰

高等寫字間招租

本行新建大樓第三層出租寫字間，地點適中，空氣新鮮，光線充足，租價極廉，抽水馬桶，自來水面盆，冬令暖氣俱全，如合意者，請於營業時間至中山路本行接洽可也

青島大陸銀行啓　電話五六一七九

注意！

凡屬真正永備牌整體電池底上均有英文永備字樣爲記

●務請認明　以免上當●

美國永備公司

聯合招生廣告

濟南齊魯大學文理學院

文學院　國文系，外國語文系，歷史系，社會系，政治經濟系各一年級。

理學院　天文算學系，物理系，化學系，生物系，醫學前期，無線電專修科各一年級。

報名　第一次自即日起至七月十八日止，在廣州嶺南投考者，七月十日報名截止。第一次在北平，青島，及本校考者七月二十二日報名截止。

考試　第一次七月二十五，六，七日，第二次八月二十三，四，五日。

地點　第一次考試除本校外，尚在北平，青島，天津，京，滬，閩，粵，鄂，豫，晉各地同時舉行。詳細地點，臨時通知。第二次僅在本校舉行。必要時北平亦或舉行。

青島代收報名處陽信路崇德中學。函索簡章及報名書。須附郵票二分

濟南齊魯中學

班級　高中一年級男女新生各一班　初中一年級男女新生各二班

報名　第二期自七月廿五日起至八月二十四日止

考期　臨時公佈

報名地點　濟南東關本校　青島陽信路崇德中學（祇考高中）

濰縣廣文中學

班級　高中一年級男女新生及各年級編級生　初中一年級男女新生及各年級編級生

報名　八月一日起至八月二十日止

考期　八月二十一二兩日早八時起

報名及考試地點　濰縣本校　青島陽信路崇德中學（祇考高中）

青島文德女子中學

學額　高中部一年級新生四拾名，二年級編級生若干名。初中部一年級新生八十名，二年級編級生若干名。

報名日期　即日起至九月一日止。

考試日期　九月二三兩日。

考試地點　濟陽路本校

▲簡章函索即寄▲

青島崇德中學

學額　初中一年級新生八十名　商科一年級新生四十名　初中及商科二年級編級生若干名

報名　即日起考試前一日止

考期　九月四五兩日

報名及考試地點　陽信路本校第一院

簡章承索即寄

本市報名及代收處設陽信路崇德中學

烟台啤酒

純粹唯一國貨

三光牌　雙頭鳥牌

中國醴泉啤酒公司出品

青島經理　同源公

地址　館陶路四十七號

電話　四一五六

婦女外用下治丸

☯婦女病☯不吃藥☯能根治

用下治丸後，准見積病化下。收效速，用量少，無論輕重赤白帶下，腿酸腰酸，肚脹腹痛，癥瘕凝積。甚至不能行動，或子宮寒冷，月經停閉，久不受孕者，用後准見奇效，使腹內積病化成穢塊流出！輕者一盒，重者三盒。他若處女經閉，面黃肌瘦，飲食少進，產後諸症，用之尤有特效，否則可以原藥盒皮自寄本社退款，▲膨中功效證信錄及詳細說明書，請向各經售處或函天津本社索閱，如能證明該證信錄內函件有偽造者，願受罰千元，本藥曾經天津市府化驗，實業部註冊

△定價每盒一元二角

青島總經理　海關後金鄉路廿一號太和春老藥房

▲經售處　東鎮歷城路天和堂　東鎮台東四路及滄口大馬路同義堂　△濟南曾利街東亞藥房　△天津特二區壽安街

素波製藥社啓

本市新聞

記者公會電請中央復議出版法
並呈請汪孫兩院長俯順輿情

新聞記者公會，前以出版法自經修正後，窒礙難行之處頗多，經執監聯席會議議決，分電中央各當局，請採納平滬新聞界意見，復議出版法，茲將電文分誌于下：

中央政治會議鈞鑒，竊查立法院新修正之出版法，頗多窒礙難行之處，京滬平津新聞界業將困難各點，先後籲請鈞會交院復議在案，仰見鈞會維護新聞事業之至意，懇請俯順輿情，將困難各點加以修正，新聞界幸甚，青島市新聞記者公會叩。

南京立法院鈞鑒，竊查新修正之出版法，頗多窒礙難行之處，京滬平津新聞界業經先後籲請復議在案，昨據報載修正出版法草案已交鈞院法制組重加審查，仰懇俯順輿情，將困難各點，加以修正，新聞界幸甚，青島市新聞記者公會叩。

案查立法院新修正之出版法，頗多窒礙難行之處，京滬平津新聞界業將困難各點籲請重交復議在案，昨據報載修正出版法草案已交立法院法制組重加審查，仰見中央維護新聞事業之至意，鈞座領袖羣倫，一言九鼎，懇請俯順輿情，電飭審查各委員採納新聞界意見，將窒礙難行各條一一修正，不勝感激待命之至，謹呈行政院汪院長，立法院孫院長。　民言

沈市長籌備設博物館
由鉄展會挑選物品　以為博物館之材料

沈市長以本市各項建設逐漸完備，惟對於博物館尚付闕如，故近日以來，積極籌備成立博物館日前會令市府張祕書，協同滄口辦事處李主任，國貨陳列館蕭主任，對於鐵展陳列品，逐項檢定以備充實于博物館，昨日上午八時，沈市長親率張祕書，雷局長，葛所長，李主任，蕭主任等到鐵路展覽會，重行選擇，取定之物品為數甚夥，有為各鐵路甘願贈送者，有少數尚須出資收買者，惟各路農產品，多願贈于本市沈氏限八月以前將鐵展物品檢定完竣，以資籌備博物館云。

鐵展昨招待各路行商
到各路行商四百餘人　許傳音劉傳書皆演講

鐵展會為使各路沿線行商明瞭該會內容起見，特於昨日下午三時，在該會禮堂，招待各路行商代表，及各路新聞界，到者有北平，天津，南京，上海，西安，徐州，漢口，武昌，鄭州，山西，開封，洛陽，商邱，唐山，青島，濟南，烟台，濟寧，滕縣，滋陽，台兒莊，六河溝等地各公會，各行商，各界代表，各地新聞界，等四百餘人，由該會副主任鄺英傑，宣傳股長劉傳書，總招待許兆鑾等主持招待，鄺氏主席致辭，說明鐵展之意義，並表示歡迎之意，次由鉄道部業務司營業科科長許傳音氏，演講「貨商應如何利用鐵路運輸」及鐵道部聯運處祕書劉傳書演講「客商對於鐵路應有之認識」，末，由各行商代表，與許氏等互相討論，關於鉄路運輸各項問題，來賓茶點畢，賓主盡歡而散，除許氏演辭俟整理後再行發表外，茲先將劉氏演辭照錄如下。

劉傳書演辭

我們中國辦理鐵路快六十年了，其成績如何，想各位一定都不很滿意，換句話說，就是中國辦理鐵路的成績不好，為甚麼不好呢？原因固然很多，譬如政治不好，人才缺乏，以及受軍事影響等：都是很顯明的，此外還有一個原因，為普通人所不很注意，然而却很重要的就是一般客商對於鐵路未有充分的認識，因為未有認識，所以對於鐵路應該合作的地方，未有合作，應該批評的地方，未有批評，應該監督的地方，未有監督，因之鐵路可以任所欲為，毫無顧忌，當興的不興，當革的不革，以致演成一種腐敗的情態，路商兩方，交受其病。

為甚麼說一般貨商對於鐵路未有認識呢？我們看看事實，就明白了，以前鐵路未舉辦負責貨運，所有貨運幾完全假手于轉運公司，商人直接托運的，可以說未有，現在負責貨運雖已實行三年，而不曉得託運手續，仍要借重轉運公司的貨商，仍然不少。連普通的運貨知識都沒有，還談得上甚麼合作，批評監督呢？所以鐵路當局，願意怎樣辦就怎樣辦，客商方面，不知道甚麼贊成，也不知道甚麼反對，中國辦理鐵路五十餘年，對於貨運損失，不負賠償之責，此論就法律言，人情言，經濟言，都是不對的，對於貨商是很不利的，然而貨商方面，很少說話的，二十一年鐵道部實行負責貨運的時候，還有一部份商人出來反對，對於鐵路與自己的關係，實在太不明白了，其他類此之處甚多，然即此一點，已足證明一般客商對於鐵路的措施，與自己的利害，太輕視了，太漠視了，其結果鐵路辦不好，貨商也跟着吃虧。

為甚麼說貨商不認識鐵路，鐵路就會任所欲為，容易腐敗下去呢？鐵路是有獨占性質的，鐵路所賣的東西，祇有運輸，在沒有水道，或公路的地方，鐵路運輸，就可算獨占了，普通貨物，是競爭的，譬如我們要一頂帽子，如果這家店裏的帽子比那家店裏的帽子貨樣較好而價錢一樣，或者是貨樣一樣而價錢較低，我們一定買這家的，不買那家的，至於買鐵路的運輸就不然了，所論運輸的價錢（運價）如何高，貨樣（服股）如何壞，如果非運輸不可的話，祇有仍由牠運輸，因為總可比人力獸力運輸便宜，而又未有選擇其他運輸機關的餘地的原故，鐵路當局每每利用這個特點，而任所欲為，不顧商人的便利，尤其在我們中國，因鐵路為國有，一般鐵路員司，往往以官吏自居，而一般貨商，也往往以官吏視之，以致本來是個商業機關，變成官僚化了。固然在我國鐵路史上，也有許多賢良當局，對於路政，力求整飭，以求便利商人，但是這種當局，比較少數，為像是數世一逢的聖君賢相的一種德政，人民幸而逢此聖君賢相，固可享受安居樂業之福，如果遇到暴君亂臣，也祇有聽其宰割，毫無抵抗的能力，在這種情況之下，路政自然容易趨於腐敗之途了。為甚麼說路政腐敗，就會路商交疲呢？鐵路是公共性質的，與一般普通商店不同，一個商店辦理不善，不過其本利損失，與一般人民無甚關係，如果鐵路辦理不好，那影響就大了，所謂辦理不好者，就是運價高昂而運輸又不便利的意思，等於一個商店的物品，售價既高，品質又壞，不過這種商店的物品，我們可以不去購買，而鐵路運輸，我們則有時不得不購買，試問農工商礦各界，如果都購買這運價高昂而服役又不便利的運輸，他們的發展，將受多大的打擊？其結果將不僅路商交病，整個的社會，也受極大影響。

現在我們明白客商如果不認識鐵路，鐵路就容易腐敗，鐵路如果腐敗，客商也受損失，同時整個社會也受不好的影響，在座諸君，多半都是辦工商礦各界鉅子，似乎應該趕緊認識鐵路，以增進路商雙方的利益，至於認識的方法，可先從明瞭鐵路與客商間的關係入手，這種關係是甚麼呢？就是貨物運輸和旅客運輸的條件。鐵路是賣運輸的，客商是買運輸的。這種運輸的買賣，與普通商品和服役的買賣不同，所有買賣兩方的權利義務，如運價輸送方法等等，都是要固定的，公佈的，不能因人而易的，這些權利義務，都載明於鐵路各種規章，諸君要認識鐵路與本身間的關係，就要知道這些規章所載的內容。兄弟再把客貨運輸有關係的幾種重要規章介紹各位：

一，客車運輸通則
二，貨物運輸通則
三，貨物分等表
四，各路運價表暨貨運附則
五，旅客聯運規章
六，貨物聯運規章
七，聯運貨物運價表彙編
八，聯運貨物特價表彙編

諸君對於以上各種規章，第一步要明瞭，如果有不了解的地方，可以隨時請求鐵路方面解釋，第二步要實行，所謂認識鐵路，無論鐵路方面或客商方面，都要按照規章實行。如果鐵路違章，客商就應該說話，這就是所謂監督。第三步要研究，如果發現某種規章，在事實上發生困難或流弊，應該建議改善。天下未有絕對完備的規章，也未有永遠不變的規章，應該因時因地而制宜，隨時改變，以適應環境。各種規章與客商都有切膚的關係，自然應該幫助鐵路加以改善，這就是所謂批評與合作。客商假使能夠對於鐵路這樣的合作，批評，監督，兄弟想鐵路的員司一定不敢隨隨便便，一定要自已振作應付。那麼無形中鐵路事業就會進步起來了。在歐美各國，比較大的公司或商號，部設有運輸部，不惟辦理運輸的事務，同時研究運輸各種問題，以求運輸的便利，我們是應該做行的。

我們鐵路應該改良的地方還很多，就客運說，我們的大宗收入，是靠三四等客運，然而三四等車的設備最壞，三四等客的待遇也最壞。頭二等車，尤其是頭等，多半是免費階級坐的，可是富麗堂皇，舒服的很。這種情形，一般客商不應該批評麼？不應該說話麼？就貨運說，這幾年來，的確有很大的進步，然而貨物的到達時間，就還沒有把握，從上海運貨到西安，究竟幾天可到，鐵路自己也無把握，這一點關係貨商的利害很大，也是應該起來說話的，此外需要改良的很多，今天不能一一舉出者，諸位祇要留心，隨時可以發現，不過鐵路方面，也有許多困難，客商應該批評的地方，儘可批評，鐵路如果因事實或環境關係，做不到的時侯，也應該加以原諒，這又是路商雙方所應該互相了解的。

鐵道部這三年來，對於業務方面，實在改進的不少。如舉辦負責運輸，負責聯運，代收貨價，等等都

膠濟鐵路沿線農作物之改善及其經濟發展之前途
膠路總稽核葉崇勛應鐵展會之約于二日晚在教育館電台演講

魯省南北三部的農作物皆以此地為轉運樞紐，而成為華北重要商場，其他如烟台，威海衛，龍口等地，都是因為膠東農產的豐富，才能保持他在商業上之地位，至于山東青島工業的發達，也與農作物有緊密的關係，例如，因為魯西產棉，青島，濟南，鄒山，長山等處乃有許多棉織廠，紡紗廠，膠東各縣產柞蠶，所以海陽，牟平，棲霞，福山等處多絲織工廠，平度，諸城，壽光，泰安，歷城等縣產麥最富，故濟南成為麵粉工業之中心，全省盛產大豆花生，所以製油事業極為發達，油房之多所在皆是，濰縣，章邱間產烟葉，故製煙事業在國內居第二，僅亞於上海。這些都不過是幾個重要的例子，藉以證明膠濟沿線之為魯省富庶之區，其經濟力量完全建築在農作物上面，我們若要使上述的省，市，路三方面的經濟平隱地向上發展，我們必須先改善膠濟沿線的農作物的品質，增加牠的產量，擴大牠的銷場，就全國的情況而論，近幾年來各處天災匪亂，民不聊生，魯省青市都幸而能在平靜之中積極從事於建設，膠濟路也還逐年盈餘，總算是差強人意，可是若把這與三方面有密切關係的經濟力量，就是膠濟沿線之農作物，仔細下一個觀察，前途仍未可樂觀，細聽下面事實，就可以知道，

農作物	十八年以前最盛旺之年		十九年	二十年	廿一年	
花生	十三年	一三二·四四二	一〇六·一九四	一三六·一〇九	一二八·七七二	近年數量較以前最旺年減四萬噸
花生油	十二年	三〇·一五六	二五·六一三	三五·二二八	二三·二三九	近年數量較減七千噸
棉花	十三年	五四·四九九	四一·一九九	五一·四九二	八一·五七一	近年數量較增二萬餘噸
蛋	十二年	一八·二六九	一六·〇八四	一六·七八三	一二·〇二七	近年數量較減六千噸
烟葉	十八年	一九·七五七	三〇·六一〇	三六·一五九	三六·四七七	近年數量較增一萬餘噸
大豆	十二年	二九·八〇九	一〇·八八六	八·二六三	一二·四七六	近年數量較減一萬餘噸
小麥	十二年	二六·八九一	一二·五一〇	一五·〇四八	四二·三〇四	近年數量較增一萬餘噸

以上各項農作物，祇有棉花，烟葉與小麥三項是有穩固的增加，大豆近年來雖然有增加的趨勢，但比起十七年來已顯然大量的衰落，至如花生，花生油及蛋都已經是逐年減少了。就大體的形勢觀察，多沒有什麼活躍的進步，去年加以天災摧殘，以致農作物的收穫銳減，據中央農業實驗所的調查，去年本省各項農作物的收穫，多在六成或六成以下。產棉各縣，在播種時期幼苗頗盛，而四五月間，忽遭乾旱，棉苗多半枯萎，秋雨連綿，霜又早降，以致棉收大受影響。近年農產價格之暴跌，為從前所未有。農業生產，縱能維持昔年的數量，而農業報酬則大不如前，因此農民生計一天比一天的窘困。這些情形都足以證明膠濟沿線農作物不幸的遭遇，也就是魯省青市及膠濟鐵路三方面共同的經濟基礎之動搖。省市路的三方面果欲謀真正之繁榮與實質之進步，非殊對這個嚴重的問題急謀解決不可。依鄙人的意見發展膠濟沿線的農作物必須以改良品質，產銷合作，國外貿易及農業金融之各調劑方面著手

華新工潮始末記（雨）
昨日下午照常復工

華新紗廠，可說中國紡紗廠的中流砥柱了，雖在中國他是有廿餘年的歷史，並且在河南，唐山，天津，共有三四位的換譜弟兄，（也或者是同胞弟兄）然而牠處在時代的今日，總不能算幸運兒了！農村破產，金融停滯，貨物不銷，捐稅過繁，成本太重，所有的飛沙走石跟着狂風暴雨，都一齊湧上來了！華新賠錢了，眞賠錢麼？董事說賠錢，經理說賠錢，那都不管，據某職員說：「誰要說，華新不賠錢，那才是說謊！」一個工友在那講：「華新賠錢，工友也知道的，不過……」但為要生存，就得掙扎；要掙扎，就得想辦法，華新想出的辦法，只有下邊的三條大路：一，是停工，二，是裁去四百工人，三，是酌量減薪，但是為了工人的生活，也可說為自己，就採取第三條的辦法，就是把包工工人，酌減十分之二的工資，已請社會局的批准，就由廠方宣佈施行了。

那知工人們偏偏不能諒解廠方的苦衷，實際上工人本身倒也有相當困難，他們聽到減薪消息，就突然宣布罷工了，在廠裏並鬧了一陣的紛擾，終因社會公安局和辦事處的調解，總算於次日復工了。

復工的辦法，是由廠方對於工人的總登記，願意遵守廠方簽約辦法幹工，就覓保塡登記表；不然你就不來，當時登記的情况，是非常躊躇，然而也總有少數人，不願意來的，和時間幹不上的，以及好生是非而廠方不准許登記的一百餘人，就在這個登記當中失了業了，說起來這還是上月廿的事情呢！

一天一天的過下去，失業工人看看人家，看看自己，心中大有不平，又加生活恐慌，緊迫逼來，于是活動聯絡，只好作飯盌的爭鬥，想出的法子，就是：對在業工人，一方是勸說文的辦法，一方是把住各要路口，截留上工工人，武的辦法，並於上月三十一號早六時，正在工人上工之際，聚衆失業工人一百餘名，包圍廠門口，聲稱請願，大事喧擾，使上工工友，驟形減少，但是不一會兒，警察大隊開到了，這些工人馬上也就四下逃散了。

但是失業工人總不死心！在上下工的當兒，時時發現在或遠或近的路口，忽緊忽散的截住上工的工人，警察來了就跑，於是警察也想出妙計，化裝彈壓，頗具成效，前後並捕去八人。滄口辦事處李主任，曾專為此事，也於前日召集了一次村長會，會商討很多重要辦法。於是一場風潮有告平息之勢，（請看本報三日消息）

但上工工人掙錢比以先減少，心裏也不能算是十分痛快的，並聽說廠裏近日營業有些轉機，前來定貨者為數不尠，於是失業工人一勸說，在業工人一動搖，趁着前日星期，工廠休假「一」天閒的工夫，又不知作出來什麼妙計，等晚上華字班上工的時候，又前後聚鬧了，[illegible]個工人上工了，只有十幾人，不能開工，同時[illegible]工資照發，並通知公安局二局，五分局長應時趕到，並令其暫將這十人[illegible]，廠方沒辦法，只[illegible]滄口一分駐所巡官帶隊，於昨（五日）晨四時趕到，社會局董科長亦同時趕到，科員鄧吉仁，董科長，王薰南二位科長，揮明了究竟[illegible]時遂招集工人訓話，到有四百餘人，由董科長開誠佈公的一遍講演詞，倒把幾百工人說得掌聲如雷，大為感動。然後由董科長，局長同廠方商定幾條補救的辦法，一，失業工人首先擇優錄用十名，二，選定四十名為優補，一有機會便行錄用，三，工人失業以後，如再在廠外發生是非，截留上工者，即送回以妨害自由罪逮捕之。以下午四時，公安局發出佈告，即會同上所述四鄉亦貼出佈告，並派人四出勸導，陸續汽笛的鳴了，[illegible]工人又叫來，三三五五都奔向廠裏來了，[illegible]今天的工友已經到了三分之二了，

高普檢考報名期展延
至十一日截止

本市高等普通檢定考試，自考試委員會公布辦法後，報名投考者已達四十餘人，該會以報名期限原定五日截止，深恐有多數投考者失此機會，特將報名日期延至本月十一日截止，考試改於十五十六兩日舉行，以免再有向隅者云　正聞

教育局提倡練習游泳
令服務學生受游泳訓練　各區服務生皆踴躍參加

教育局為提倡游泳起見，特規定青年暑期服務團之學生，應報名參加與出席全運會游泳選手同時訓練，以示普及，已報名參加者計大港區男女學生四十五人，小港區男生七人，台東區男生二人，台西區男女生二十九人，海濱區男女生七十二人，定於今日午前在滙泉海水浴場舉行訓練，茲將青年暑期服務團訓練游泳辦法誌後。

游泳辦法

一，凡服務學生不分性別均可報名參加。二，練習時間，男生每逢星期一三五，女生二四六，每日上午十一時至十二時，三，練習地點，在滙泉海水浴場，四，更衣室在滙泉浴場公共更衣室，五，游泳衣由個人自備，六，每日上午十時在觀山路小學校集合，由團長率領整隊徒步出發，七，游泳管理出發地點暨維持浴場秩序等事宜，由團長輪流負責，救護事宜，請公安局及市立醫院服務，八，游泳指導員，由教育局聘專家担任之，九，凡參加游泳者不得無故缺席，遇有緊要事項須向主管團長請假，否則以缺席論，各生除遵守本辦法及團長或指導員之指導外，應遵守浴場規則，十一，本辦法如有未盡事宜，得臨時修正之，十二，本辦法自核准之日施行。　正聞

市府昨成立救災籌賑委員會
▲推沈市長為委員長　▲今日開一次委員會

沈市長為籌款賑濟各省水區災民起見，特於昨（五日）午後一時，在迎賓館召集全市各界領袖，討論救濟辦法，到一百餘人，由沈氏主席，報告各省水災情形，繼即開始討論籌款辦法，結果議定成立救災籌振委員會，推沈市長為委員長，委員為市府胡秀松，社會局王時澤，財政局郭秉龢，黨部李先良，宋從頤，工業聯合會戰警堂，魯紹田，吳伯生，法院麥鼎華，統稅局唐襄，膠海關袁思彥，電報局顧耕野，商品檢驗局徐深海，海軍司令部李友之，戴子良，膠路局崔景三，譚星文，錢德甫，鄭龍超，市商會主席常委，暨各同業工會主席，律師工會牟紹周，于廼鐸，記者工會鄧洗元，張樂古，紳士宋雨亭，丁敬臣，叢貫一，傅炳照，劉少山，陳次冶，王得庭，于維廷，鄒紫良，並定今（六日）日下午二時在市府禮堂舉行第一次委員會議，由委員長指定常務委員十一或十七人，提交委員會議通過，並討論籌賑之進行辦法，茲將市府擬具之籌款辦法照錄於下。

辦法

查本年江河汎濫，淪及數省，巨災浩劫，極為重大，本市迭接各方函電呼籲，當此死生絕續之交，允待披髮纓冠以救，妥擬廣集振款，分濟災區，以期勉效壤流，拯彼昏墊，茲將擬具籌款辦法數則，開列於左，除扣薪一項純屬市屬內部辦法毋庸研究外，其餘各項尙望共同討論，俾策進行，是為企禱，

計開

一，扣薪，查市府暨所屬機關職員扣薪，前奉中央命令辦理飛機捐時，係薪俸在三十元以下者扣三角，三十一元至五十元者扣六角，五十一元至一百元者扣百分之三，一百零一元至二百元者扣百分之六，二百零一元至三百元者扣百分之八，三百元以上者扣百分之十，本府及所屬各機關共扣繳六個月，計徵集銀二萬四千七百餘元，此次擬照前項定率加倍（即卅元以下者扣六角，三十一元至五十元者扣一元二角，五十一元至一百元者扣百分之六，一百零一元至二百元者扣百分之十二，二百零一元至三百元者扣百分之十六，三百元以上者扣百分之二十）以四個月為期，約共得三萬三千餘元。

舊曆七夕幾點雜景
鄉間閨秀多乞巧　俗傳銀河渡雙星
∴違願情侶觸景傷懷∵

—（穀）—

中國的事有好多離奇，荒謬，怪誕，絕倫的，然而又有許多神話趣味，說得娓娓動聽，引人入勝，照各舊曆的中秋節，傳說明皇遊月宮，七月七為牽牛織女相會鵲橋，這都是蠶傳至今，仍然存在一般士女的心版上，有時談起來倒津津有味。昨天是舊曆的七夕，記者不禁引起了幾點雜感。

據傳七夕的由來，是一段神話，織女為天之孫女，俗說美似天仙，大概就指她的美麗，不過到底是怎樣的美麗，人世間不過只有揣想吧了。她以天仙之貴格，竟與一平民牽牛郎發生戀愛，天皇以階級觀念太深，深覺有辱家門，不禁雷霆震怒，把他們（牛郎織女）兩人貶在銀漢（俗稱天河）的東西，作為兩星，平日不得見面，但以貞操觀念，不能一女再嫁，只好委屈許給牛郎，命他們在每年的七夕過河會，然而滔滔河水，實難涉渡，集無數之衆鵲搭成一橋，使得她們兩人相會之美，所以又傳說是牛女會鵲橋，據說這一天（七月七日）從天還昏黑後的時候，就不見牠們的蹤影，究竟是否屬實，我國沒實地考察過，以上是一段神話的美滿，特別錄出來，湊湊趣兒。因為織女是個標準美人，并且非常的巧，所以鄉間一般閨秀女，在七月七日的這一晚上，集姊妹行數人，置几案於庭院中，供瓜果，以乞織女賜巧，在閨中傳為美舉，

彷彿記得沈三白閨房記樂上，也有這樣的記載，足徵文人韻士，也都願意載這種風流之舉，現在時過境遷，摩登的女郎一定沒有這種兒女氣息了吧？深入了各個人的心理，此種情愫，仍然擺脫不了士女的幽懷，一帆風順，情場的勝利者，當然是無愁無害，樂有未央，自然世間還有所謂惱恨，然而一般情場的失意者，因為環境的逼迫，不能有情人都成眷屬，來到這七夕之時，觸景傷懷，不禁由牛郎織女的身世，而感念到自身的失意，織女牛郎尚有每年晤會一次之機會，感嘆個人，何勝唏噓了。

國際少年營昨日開幕
青年會定七日開會歡迎

本市青年會，以第四屆太平洋國際少年營，已於昨日正式在燕兒島舉行開幕露營，該會為表示歡迎起見，特定於七月下午四時，在該會操場舉行歡迎會，並請沈市長，中委李烈鈞，市府胡祕書長等前往致詞云。又訊，太平洋國際少年夏令營，為世界青年協會所創辦，本年係第四屆，業於昨日（五日）在燕兒島開幕，茲分錄詳情於後，

八國代表　六十餘人

國際少年營之定額原為中國領袖六人，代表二十七人，日本領袖二人，代表十五人，代表十八人，朝鮮領袖二人，代表八人，美國，夏威夷領袖二人，代表八人，及加拿大，暹羅領袖各一人，代表一人，菲律濱領袖一人，代表六人，華僑居東之代表四人，其他太平洋國家各國僑民領袖三人，代表五人，總計領袖二十四人，代表九十餘人，昨日因有未趕到者，到者計領袖十人，代表六十八國，餘人，

昨晨開幕　行升旗禮

昨（六日）晨七時，燕兒島少年營舉行開幕禮，由總指揮甘霖格博士主席，先行升旗禮，全體代表均肅立致敬，繼由甘博士致開幕詞，略謂國際少年營舉行之意義，為使國際間情感溝通，互相諒解，除誤會，謀國際間之利益與幸福，次由[illegible]，旋由四方機廠廠長林鳳岐致辭，一代表本市青年會致答詞，序，即按預定之程序，開始討論，晚間舉行營火會，各國領袖，總指揮甘霖格及各代表，定今日（六日）上午十時至市政府拜會沈市長，下午一時應市府之招待遊覽嶗山云。

膠路新購機車四輛
今日由美運來

膠濟鐵路管理局，以路務漸見發展，為應車之需要起見，特於月前向美國訂購新式機車四輛，以備應用，茲據可靠消息，所購四機車，已由美裝輪起運多日，預定今日（六日）上午，即可駛至大港碼頭云

交通部青島電話局考試業務員揭曉

（一）文牘　正取王禮卿　備取路希順
（二）會計　正取陳壽昌　備取黃升階
（三）製圖　正取靳雲影　備取秦朝品
（四）製表　正取傅以昆　備取賀紹蘭

以上正取人員統限於一星期內來局報到聽候檢驗體格後再行委派如過期不到或檢驗體格不合即由備取者補充特此通告

中國歷代錢幣展覽會

會場　浙江路青年會
日期　八月一日起至十四日止
票價　每張兩角

各地新聞

江蘇築堤截水
東平舊運堤又告潰決
大口三處各寬二三十丈小口無算
水溜向北奔騰經清河門轉入黃河

濟南通信。山東省境黃河自決口後，大水外溢，魯西一帶河流湖沼悉為漲滿，復因容納不下隨又潰溢四流，演成本省空前未有之水患，由汶上北流之黃水，於本月二日在東平縣安山鎮以西，突將運河舊堤冲潰，計大口三處，各寬二三十丈，其他並決小口無算，大水向北奔騰甚急，直趨清河門，至姜溝回入黃河正槽，省府接東平縣長孫永漢，二日電稱境內漫淹之黃水，雖有出路但日漸漲不已，探厥原因係江蘇築壩截水所致，若不速圖解決，恐縣城將沉水底，災禍愈形擴大。

衛河險工轉穩

（臨清）魯北衛河自前日在館陶縣境發生險工，南館陶及蘆裏兩壩間河堤陷坍四千餘米，該縣縣長丁世恭當急征夫搶護，並趕築長五百米之套堤，以防不虞，現險工處所均已搶護平穩，套堤亦正積極進行，惟蘆裏一帶昨日（三日）大雨，附近小河渠水勢陡漲，幸搶護得力未致漫溢，今日（四日）此間接縣長丁世恭報告防護情形。

滬交通銀行
解款汽車被匪攔刼
在金陵路匪預雇汽車用毛竹攔路
△保鑣及崗警槍被奪

（上海通訊）二日上午八時三十分閘北金陵路發生盜匪利用出租汽車，攔刼交通銀行解銀汽車，當時該車上保鑣，及附近崗警所佩之手槍各一支，均被匪等刼去，茲將詳情，採錄如後，

〔匪租汽車〕 滬西小沙渡路武定路口三百八十三號門牌飛利汽車行，於昨日上午九時許，突來男子四人，服式不一，口操本地音，聲稱欲往中山路大夏大學，當時該行，不疑其他，即派遣司機揚州人劉德甫，將市照四三一三號（租界照會第一七八九號）汽車一輛，開駛外出，該四人乃即躍上汽車，指揮車夫，向西駛去，

〔銀行解款〕 閘北麥根路火車站每日進出銀款，素由外灘交通銀行派駐收解，昨日上午十時許，該行循例撥派收款員冷賓琛羅少南兩人，偕同保鑣金寶琦老司務劉水恩，乘坐第一〇七八號租界照會之解銀汽車，由汽車夫邱毓湖司機，前往麥根路火車站，收得鈔洋一千三百九十一元零五分，即向行中駛回，

〔毛竹橫路〕 至十時三十分，車經閘北金陵路地方，突遇盜匪一人，化裝一小車夫，手挽小車一輛，車上載有長約丈餘之毛竹十餘根，迎面駛來，將近解銀車時，該盜匪遂假裝失足，將車傾倒，汽車上毛竹橫於路中，同時解銀汽車上司機邱毓湖，見小車傾跌，無法前進，遂將車子停下，

〔閘出行刼〕 不料此際突有盜匪兩人，從路旁躍出，趕至解銀車前，即將車頭上箱蓋揭開後，伸手先將車機損壞，使該車不能開駛。其時，該車上保鑣金寶琦心知有變，急即拔出手槍，擬向兩匪轟擊時，有盜之同黨四人，從身後竄上，袖出手槍，抵住金腰，嚇禁聲張，一面即將金之手上所執手槍一支搶下，同時車上收款員冷賓琛等，因為盜匪衆多，無法抵抗，故目睹盜等將車上所載鈔洋一千三百九十一元零五分及收款簿兩本，一併刼取，

〔刼取警械〕 事後該處附近第十九號崗守望警何順天聞悉，立即飛奔趕來，掏出手槍正圖上前逮捕時，又有盜匪兩人，從路畔躍出，各執手槍，抵住何警胸部，同時並將何警所佩第一二五九九八號手槍一支，强行刼取後，會同喬扮小車之盜匪等，約六七人，攜同贓洋，簿據及手槍兩支，躍上事先從飛利汽車行刼來，預停該處附近路旁之汽車上，疾馳逃逸，所有小車一輛，遂遺棄路中，

〔兜捕無着〕 未幾該管所恒豐路警察所，到報警後，急即撥派大批長警，飛馳前往出事地點，四面兜捕之下，卒因閱時已久，致未拘住，盜等早已遠颺，當將遺小車一輛，毛竹十餘根帶回所中暫留，至於飛利汽車行汽車一輛，至晚間八時半始在滬西林肯路發現，交由車主認領，現恒豐路警察所，因為此次盜等行刼，事前似有嚴密組織，故正呈報市公安局，轉知所屬各分局警所，及租界當局，從嚴偵緝中，

張垣大火
普渡社義地被焚
百餘屍盡化飛灰

（張垣通訊）本市橋東土爾溝，有公共義地一處，名為「普渡社」，面積二十餘畝，市民高瑞峯經營，該處建有房舍數十間，停厝棺槨二千餘具，常年有人看守，七月三十日正午，忽起大火，一時紅光冲天，烈燄四射，無法收拾，經軍警市民數百人施救，直至下午三時許始熄，屍首百餘具，盡成飛灰，起火原因不明，一說由於奠屍者焚紙餘火，引燃葦蓆所致云，

逯明訴苦
開庭無期
患病請釋

（北平通訊）劉景桂殺人上訴案，男主角逯明，昨日又遞狀河北高一分院刑庭，文詞甚長，請求急速開辯論庭，以期早日結束此案。並稱現在患病綦嚴，羈押之苦，伊父亦患病甚重，苟不開庭，請准其暫行取保旋里省親，而盡子職云云。

平市解嚴
衝要多加崗位
隨時檢查行人

北平通訊　平市自豐台亂匪叛變後，即由平津衛戍司令部等機關組織戒嚴司令部，並即實行戒嚴，刻因市面平靖，殘匪業經肅清，故已於昨日起實行解嚴，但恐小醜乘機蠢動，故於夜間，仍由軍警憲三機關，於各衝要處，多加崗位，如發現形跡可疑之人，並加以搜查。

遺失會單

萬國儲蓄會第四一三八七號戶名高善甫會單業已遺失除向該會掛失外特再登報聲明作廢

高善甫啓

青島商行啓事

本行代理上海康元製罐廠各種出品

教育玩具　式樣新穎活動傢具定價低廉祇及舶來品四分之一且富有教育意義為最有價值之玩具

健胃真醬油　鮮潔可口為調味佳品功能助消化振食慾為任何醬油所不及

原味揚州醬菜　清脆鮮美潔淨衛生為佐餐珍品裝置美觀攜帶便利餽贈親友最為相宜

彈簧門鎖　製造精巧與衆不同原料堅韌經久耐用定價克己人人歡迎

本行代理國貨　房產地產電汽機械各種保險金銀買賣海關金航空獎券
牆磚碼賽克磚上海益中公司精良出品

青島商行　中山路湖南路口　電話六二六七號

青島實業公司經理
湖北路四十號
電話五四八二號

上海普球實業社出品
精巧—耐用—價廉
各式漆刷

銀紙裝潢　豔麗無比

愛斯基茂排「青大紙包冰結凌」每包兩角

紙包冰結凌兩角
紙杯冰結凌三角
三色冰結凌三角
美味冰結凌兩角
仙對冰結凌四角

科學機製　價廉味美
滋養衛生　與衆不同
青大冰結凌廠出品　中山路十一號

分售處　會泉浴場　鐵展會售品所　萬國總會　馬場飯廳　馬場德記

柳樹台下王子澗
樂天園飯店
為山中避暑筵客娛樂盡善盡美之地
市內代理處　萊蕪路十八號　電話二八〇七號

嶗山柳樹台上
嶗山大飯店
避暑，遊歷，結婚，宴客，蜜月旅行，天然療養，
地勢最高，規模最大，設備最新，定價最廉，
佔地百數十畝，分南北中三號，凡六十餘房間，
花園，球場，游泳池，兒童遊戲場，宴舞廳，
電話六四四四分機三十號

遊嶗專車
經濟。舒適。穩妥。迅速
每　早八時由中國旅行社開往
　　晚六時由嶗山大飯店開回
汽車詢問請撥四九一一號至中國旅行社

「嬰孩自己藥片治理小孩出牙痛苦」
「實有如響斯應之效力」

小兒鴻方出牙時澈夜吵擾不安熱度甚高且患便祕百般撫慰終無大效嗣承友人指導投以嬰孩自己藥片試服未久痛苦盡除熱退便通健康恢復嬰孩自己藥片治理小孩出牙痛苦誠有如響斯應之效力也」此乃一個出牙困難小孩之父親所書也此父親為誰即浙江甯波江北岸鴻儀德記照相公司陳鶴卿君是也

尊府小孩如遇出牙困難請用嬰孩自己藥片減其痛苦而免失眠同時亦免君自己之煩惱與憂慮此藥片質料純潔藥性王道味美效宏以之治療嬰孩食積便祕腹痛泄瀉發熱蛔蟲以及其他腸胃各症亦一樣神效

各藥房均有出售或逕向上海江西路四五一號韋廉士醫生藥局函購每瓶七角六瓶三元五角　郵費免收

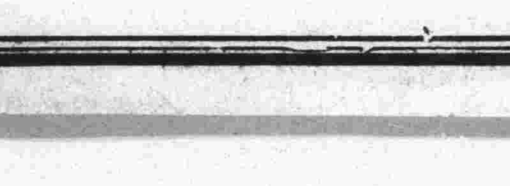

東海飯店屋頂露天電影
青島電影院
如遇天雨　免票另看
請駕早臨　以免向隅
時間下午七點三刻九點三刻　票價一元六角一元五角
注意　每日下午七點三刻至八點二十分特映精美滑稽短片兩大本為歡迎青年兒童起見票價一律一角四請特別注意

今天開映聯美公司出品俠義驚人有聲巨片

紅花俠生來的使命
鋤奸除暴！
拯難救危！
周急濟困！
扶老攜幼！
神明變化勢如破竹有應敵的靈器起伏轉折應刃而解有，器具

紅花俠

▲紅花俠雄威身凜凜猛氣貌堂堂乘着普濟苦海的高車令人長途不見行人蹤！
▲紅花俠電目飛光豔電聲振四方搭着廣運慈航的巨船誰知萬里歸舟入夜時！
▲乾坤浩大那些千般巧計的奸佞有日月照鑑分明！
△宇宙寬洪雖有萬種强梁的新黨而俠客不容一世！
△紅花俠抱着大道之行也天下為公
紅花俠懷着覆載之責者誓志已任

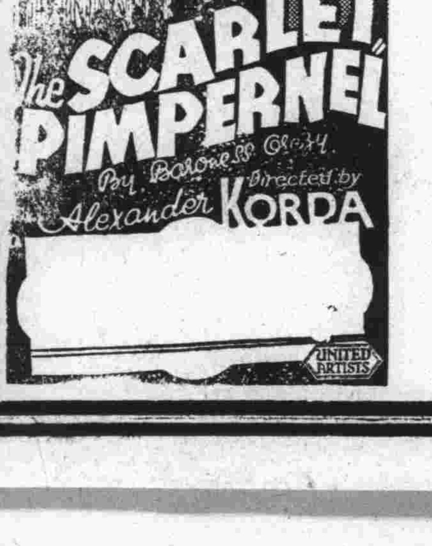

山東大戲院

大減價　日場　前排四角　後排二角　夜場　前排五角　後排三角　大減價

八月六日日戲
全部
秦雪梅吊孝
一個是積資頗豐，一個是兩袖清風，世態這樣的轉變，何必又錦上添花，婦人貞操，每以舊禮教相束縛！相沿已久，不知斷送多少青年。

八月六日夜戲
宮闈祕史歷史名劇
三集
乾隆皇帝下江南

完全華資經營　純粹國貨原料　風行卅載　遠銷國外

為國貨啤酒中之始創老牌

五星啤酒

北平玉泉山水精製

清冽芳醇，品質精美，能益氣暢胃為健體唯一飲品也、

△贈品　凡購酒一箱贈送毛巾三條　又優待券一張多購多贈

優待券兌法　本券連同本酒瓶蓋四十八個可得向本經理處兌換大洋三角若無優待券而獨有瓶蓋者及獨有優待券而無瓶蓋者一概不准兌換務希注意為荷

本券自四月一日起至十月底止

青島總經理　泰康公司　河北路一五號　電話四二零三

慎德成號　中山路　電話三七二一

本市各海味南貨店洋酒食物店及酒樓菜館均有出售

立愈咳嗽白松糖漿

功能止咳化痰潤肺止喘

專治傷風咳嗽其效如神

上海科發大藥房監製

各埠各大藥房均售

阿墨林

脚癬痒在趾間

一滴「阿墨林」立刻不癢了

「阿墨林」之殺菌止癢藥力最為充足．最頑固之瘡癬．用「阿墨林」可不出七日而完全皮光不癢．業經各界信用

各埠藥房均有出售

奇藥既靈　假藥必多　購時當心

濕酒瘡癬　藥到病除

「面友」是雀斑之敵

連揉數瓶皮膚一新

FACE FRIEND REMOVES FRECKLES WHITENS THE SKIN

面友

白嫩去斑

毛孔粗大者。皮膚粗糙。及雀斑人。必欲今即生去斑物。侵入皮。雜非白雀斑膏霜。普通去。

所可奏效。祇有「面友」可以勝任。因「面友」質料最細潔。含有貴重藥劑。滋潤而收斂。揉後立即深入皮裏。皮粗兼毛孔收縮。雀斑既除。皮膚乾。使皮油皮縐。用面友均妙。色自白。數瓶。必見奇效。皮雀斑粗皮無不試揉根本消除也。(分大小瓶二種)

一旦▲各埠藥房商店襪廠均有出售▼

上海北京路二六六　百昌行總經理

青島經理神州大藥房

青島新民印刷鑄字所

膠州路一〇六號

電話五二五九號

霍亂一症　兇猛似虎
喪人性命　猝不及防
唯兜安氏霍亂吐瀉聖藥
可以治之各埠藥房均有出售

注意

去年本公司該藥供不應求存貨售罄令年請各經售家多購以應市需顧客尤須早日購備方可高枕無憂切勿誤服他藥視性命如兒戲

上海江西路四八九號
兜安氏西藥公司謹啟

環球齒科醫院

▲科學化的設備
▲電機化的治療
▲平民化的取費

診療特點

本院抱定宗旨使吾島上人仕今後得有普及健康保障口腔之幸福故不惜巨資購自歐美名廠各式電機電氣茲將診療特點略述於後

（拔除患牙）有ADRENALINE注射可無流血之慮又無痛苦
（根管充添）有電氣消毒可使永不復患
（鑲牙種牙）購自歐美名廠無味伶巧最合衛生（牙髓失活）有S.S.WHITE DENTAL MFG. CO.毫無知覺藥到病除之妙
（門牙蛀蝕）有PORCELAIN充補如牙同色毫無痕痕
（電椅昇降）大人小兒隨意變化
（消毒水機）冷熱皆備（牙窩擴大）電車削磨決無酸熱之苦
特點尚多不勝枚舉鑑島上人士不惜金步駕臨敝院參觀指導不勝歡迎

主治科目

口腔外科　矯正科　保存科　鑲補科　去除科　小兒齒科

診療時間

上午九時至十二時
下午一時至六時
星期日優待學界
照常應診
出診五元
車費另加

青島湖南路四十四號
院長薛成九謹啟

德國白濁專藥

梅濁克星

首創透膜殺菌．永遠斷根

主治　尿道腫痛　膿血淋瀝　膀胱炎症　男女淋濁

特效　利尿止痛　殺菌滅淋　消炎退腫　根治痊愈

特種梅濁克星　滲透性特強　治療力特速

德國威爾彌藥廠監製

上海柯爾登洋行經理

A401

青島總經理漢成大藥房及各藥房均售淋病療養新書函索附郵票三分

請服法國老牌

山得爾彌地

法國老牌山得爾彌地藥丸。歐美各國醫師一致稱許為淋濁聖藥者。何也。因其應用科學方法配製而成。無論新老淋濁輕重腫痛。初服每點鐘一丸、歷兩日夜不息。即可痛除腫退濁止淋通。以後五天。每天服四丸。保可除根不發。務請認明每丸之上印有MIDY為記。

法國基利謀藥廠監製

全國各地中外藥房均有出售

華商新華行獨家經理　上海江西路三六七號

（二）

青大農場出售純種奶羊

茲為提倡推廣特將大小奶羊數頭廉價出讓本場牛羊奶經醫師化驗消毒清潔滋養衛生場址在本市東鎮北首小陽一路一二二號丁　總代理中山路庭衛齒科醫院電話四九四零

國產雪茄

華美雪茄菸敝製造

鐵展陳列品第四〇四號

膠濟鐵路沿線合作社

青島國貨公司

青島特約經理處　八月十日照送

鐵展期內一次購菸五盒外贈一盒依此類推

五支裝四屆鐵展紀念菸	每盒特價壹角
廿五支裝黃磁石雪茄菸	每盒〇．六〇元
五十支裝黃磁石雪茄菸	每盒一．二〇元
廿五支裝紅磁石雪茄菸	每盒一．〇〇元
五十支裝紅磁石雪茄菸	每盒一．九五元

大仁堂 立愈久淋 白濁丸

專治淋濁，服用非常簡單，無論新久白濁下淋尿後淋偏墜腎虛老病 常年不斷用過千方百藥不好洗療注射無效，此丸只用一盒立愈，奇方奇藥與市上各種 成年藥確有所不同，男婦淋病完全包愈，小盒二元大盒四元

完全保好 各界證明 一准有效

大仁堂 婦女 破血丹

凡婦女血水不昇之症，千方百藥治不好，此丹只用一付，其病立下，重者三付，百病化水元氣不傷，百試百驗，每付三元

此藥專治婦女經閉不通，數月不見，腹中積病，左脇右肚成塊，血塊成癰大血，形血塊症，邪神病鬼，不下一切疾病

消毒大王 一掃丸

此丸效力非常之大，凡是男女染毒之症，發生軟硬下疳，腫痛毒串，骨筋痛老毒不清，淤毒不淨，皮膚瘡治，一切新舊毒症，逼治不好，打針無效，即服此丸，其毒立從二便瀉出，一掃清完，永遠除根，每盒二元，男有詳章，此藥北京各界聯名贊有特別效驗

調經止帶丸

專治婦女赤白帶下之症，一盒保好，常服無今

一盒保好，無效退洋，婦女白帶久而最傷元氣，月經因之不調，百病因之而生，面黃肌瘦，飲食無味，有時燒冷，腰腿酸痛，胸帶每服四角，每盒二元，服法另有詳章

北京 張氏保肺丸

一切風寒咳嗽等症，服此一付立効，三付斷根，每服大洋一角

潤肺化痰，定喘止嗽，寬胸順氣，立見神効，不論男婦老幼，年深日久，勞傷咳嗽，吐痰代血，夜不安眠，咳嗽不止

調經 養血 保眞丹

婦女常服，永保平安，安胎種子，坤中之寶

專治婦女經血不調，月經前經後錯經，期腹痛，血色不正，病塊崩漏，白帶下寒，流白肚腿疼，兩脅發脹，酸脹，墜痛，腰胸膈滿悶，嘔吐惡心，食涼就血，成病左胲右塊，氣短神虛，頭暈頭痛，四肢酸軟，咳嗽痰喘，氣血兩虧，午後發燒，作冷面黃，肌瘦不思飲食，日輕夜重，自汗盜汗，身體素弱，胎前產後，失調作病，或姑娘經閉，乾血癆症，服此丸立服立效，一切新舊經血不調，百病皆治，藥到病除，常服此丸，調經養血，滋陰補虛，安胎種子，最稱女界寶丹，服法另有詳單，每付三角半，打一元六角，一打三元，外埠函購加郵二角

開竅耳聾丸

不論男婦老少，遠年今日耳聾耳底，耳痔耳內蟬鳴，有風聾，氣聾，或因幼小耳底舊根，或因槍砲驚傷，或因腎虛病後失調，一切耳竅不通不聽之病，用過中外各藥不好，只用一小料，一元二，全料四元

濟南小緯六路北口大仁堂路西

心胃氣疼丸

不論何種心肝胃痛，氣疼胸疼肚疼，反胃吐酸，胸膈飽脹痛悶，順氣痛，疼立止，凡由飢飽或怒氣多得之病，三付准好，每付二角，一盒六付一元

食入即吐，積滯痞塊等症，多年老病，服用此丸，解鬱舒肝寬

青島分銷處

太和春…金鄉路　坊子…豐記藥房
萬春堂…高密路　青州…中西藥房
福海藥房…黃島路　潘川…益華號
德豐永…博山路　周村…美華倉

各縣 代售

大仁堂藥房分銷處

烟台分銷處…福記銀樓南門大街　外埠函購加郵二角　寄信濟南大仁堂
濟南小緯六路 博山慶雲莊稅務街 池縣衛生堂東關瓜地市街

介紹女名醫江何希農

江何希農女醫士周人也，精研醫術，歷任濟南青島一帶醫壽多年，疑難卓著，現來青垂濟行醫業專治，產難疑症，赤白帶，調經種子，胎前產後，懷孕小兒症，凡婦女得內病者，亦有對於醫者不便明言，女醫便可問症用藥，易於收效，同人等信之有素，用特略綴數言，以資患病者告

診例 出診二元，門診一元 急病隨請隨到 車費酌付 貧寒免費

醫寓 縣路六十一號，大悲閣樓上

介紹人　葛光廷　宋鍊鳴　沈曾蔭　設師韓　張錫一　錢子純　馮賓玉　仁山

柏林醫院 特別啓事

用透熱電治療病症，人都知之，而較透熱電功効更佳者，則屬短波電。敝院添裝短波電僅匝數月，其成効較之原用透熱電確已超越多多矣。今將治療範圍特別奇効者列左，幸患病者有所問津焉。

一，所有急慢性淋症及婦女白帶等，用此電療功効絕佳，並無絲毫痛苦。
二，所有產婦科下腹部之疾患以之療治，既得速効兼保安全。
三，所有神經性疼痛，如坐骨神經或肋間神經痛並風火牙痛，急慢性外耳中耳炎，無不立愈。
四，所有肋膜炎，腹膜炎，盲腸炎，膀胱炎及骨髓風等以之治療無須開刀，安全萬分。
五、關節炎『俗名關節風』，僂痲質斯『俗名風濕痛或筋骨痛』，用之確有奇効。

凡短波電治療範圍正多，不及備載，總之功効確實，使用方便，毫無痛苦，尤屬婦女界却病之良機也。

本院診療時間，早八點至晚六點

地址 肥城路西首 五十七號 行寓對門

院長張濟卿謹啓

阿波共同汽船出帆廣告

大連直行威海衛芝罘行
▲十六號共同丸　八月八日上午九日正午出
共同會社啓
代理客票處長安路二號共同服房電話二六二四

大連汽船輪船出帆廣告

▲大連行
▲大連丸　八月七日十二時半入後五時出
▲奉天丸　八月九日十二時半入後五時出
▲青島丸　八月四日十二時半入後五時出
▲上海行
▲青島丸　八月八日午前七時入正午出
▲大連丸　八月四日午前七時入正午出
▲奉天丸　八月六日午前七時入正午出

大連汽船會社啓
電話 二七二七（出口部）二一三六（船口部）二五六三（出口部）

福順泰

洋廣雜貨　應時用品　彩鳳羨青　化妝香品

▷中山路五十六號◁

電話三七一二（五七〇四）

產婦之福音

以世界無比指壓分娩之祕術，能使產婦減輕痛苦，雖初產婦亦無甚大之痛苦，即能安全分娩。敝產師在青十餘年，精通學術，如有貧困者，接生費皆可臨時商議，格外低廉

女產師　久保多利

廣東路四號　電話五七一一號

無線電界之好消息

本行今為提倡無線電智識之普及起見，特運到各種收音機及無線電之一切應用材料，無不俱備，並設有修理部，以優秀之技術代客修理，定價低廉，倘蒙賜顧，竭誠歡迎

光喜洋行　青島聊城路八五號　電話二四七三　二零零七號

汽車電池在酷暑時期最需仔細檢查，稍有疏忽，困難必多，敝公司經理光明牌 Prest-O-Lite 電池多年，為酬答顧客便利起見，歡迎免費檢查電池，及其有關機件，廉價充電，能決池各種疑難，請速駕臨為荷

大昌實業公司謹啓

山東醫院

治療科目：內科，小兒科，X光線科，花柳科 專門

診病時間：午前八點至午後八點，急診例外，往診隨請隨到

本院特設血液糞尿細菌等檢查，病室清潔，設備完全，看護週到

院長 日本帝大醫學士林鶴相謹告

院址 青島夏津路八號　電話五五七〇

上海飯店

本飯店精製西洋大菜，開幕迄茲瞬將數載，多承各界贊許，惠顧殊為感謝。現因時居夏令，尤宜注重衛生，故本飯店不惜重資，新建寬大廚房，刷新餐室，並加聘著名庖手，烹調精美，合味較前尤為道地，以答諸君之雅意，承蒙惠顧，特別歡迎

湖南路（中山路）三十五號　電話五九〇二號

鳴謝產婆遠藤女士

拙荊於三月五日生產，發生難產，當延請產婆王夫人施治，經遠藤女士調護一切，經遠藤女士診視後，即認清係屬難產。鄙人聞後，驚慌失措，幸蒙遠藤女士靜心調劑，施用手術，得安然產生一女，母女均告平安，皆遠藤女士技藝高明所賜也。功同再生，感激莫名，特登報鳴謝，併以介紹延聘接生者所問津焉，遠藤女士現寓廣西路六十一號三樓，電話四七五九號

觀海二路九號王子衡啓

鈴木醫院 廣告

啓者，敝人服務醫學界，垂二十年，初在滿鐵醫院擔任產科主任有年，兼關東廳醫官，嗣在大連醫院創設鈴木醫院，後於民國七年來青，開設鈴木醫院於新泰路，專治一切小兒科，內科，花柳科，對於婦產科尤具特長，凡一切難產之病，一經診治包管立即產生，且能保全母子生命，對於婦人產科手續敏捷，在青是手屈一指，對於產婦手術完善，清手成春，院內看護特多，病室清潔，對於看護病人格外週到，對於中國人方面特別優待，院內有精通日語劉君從先担任翻譯，凡患病者請即來院診治，便知言之不謬也。

午前十時至十二時　午後二時至四時

在本院診治　在分院診治　急病隨時診治

醫學士院長鈴木健吉

新泰路十一號　電話二三零一

分院臨清路三一二號　電話三一零九

啓新洋灰 愛國同胞 提倡國貨

馬牌洋灰是中國頭一家洋灰，成色優良，堅固耐久，各界早有定評，現在大家提倡國貨，本公司為歡迎顧客起見，特別廉價，光顧諸君請至下開各處接洽

青島分處　館陶路卅三號　電話四一五八
補一　荷澤路二號　電話二四一八
　　中山路三號…同源公　利泰號…二二一七

陳越香　越

老牌

明星花露香水

家居常備　香水之王
旅行必攜　歡迎比較

備有試用瓶　每瓶銅元五大枚　祇售合洋二分

上海中西大藥房發行
售品所：鐵展會東三路

利華皂粉

潔白純淨　不含鹼質　不必力搓　污垢自去　以洗絲綢　經穿光潔

郵票八分可得二大贈品

請剪下此券，填明姓名住址，附郵票八分，寄天津郵政信箱第十三號，即可得力士香皂及利華皂粉各一份，如附郵票五分，祇得任擇一種（來信指明）

姓名　住址　（青）

美女牌葡萄乾

小孩均喜甜食。自校返家時。給以美女牌葡萄乾。必甚歡樂。

美女牌葡萄乾。味極甘美。小孩最愛食之。內含鐵質。補血養身。非普通甜食所可同日而語。

中國總經理　美國葡萄乾公司　上海廣東路五一號

補血妙品第一

半老徐娘漫談

算不了甚麼詩

今日之漫談，非漫談也，乃亂彈也。亂彈者何？不正經之胡扯也，為什末胡扯而不正經，則余亦莫明其妙也，嗚呼痛哉！

黃水猖獗無已時，於今冶黃會議開幕矣。(事見昨日本報二版)設使此會能早開，安見吾魯遍地走災黎！？吁嗟乎，吁嗟乎，我欲睡，遙憐災民睡不得！吁嗟乎，我欲哭，忽驚青島地方好避著！——富人翩翩聯袂來，看水遊山跑破鞋。黃水爭及海水好？大家寬衣洗海澡。浴罷上岸不賦閒，逛完鐵展看古錢。(四屆鐵展在島上，盡人而知；古幣展會開幕也已經六天了。)其他名畫奇字展覽亦復多，我欲說而不勝說，塞途馬龍復車水。車馬之間人如梭，一時驟覺繁榮甚，咳呀我的親哥哥！(此句不求甚解，總之，是讚歎之詞也。)無何又看游泳賽，誰在水裏竄得快？男女健兒齊跳海，拚着喝水爭勝敗。(見本報昨日六版。)二百餘人遊興濃，團結一致登勞峯。(「勞」字本有「山」旁，嫌其難看，又無銅模，故而不用。「遊勞團」遊勞，事見昨日本報六版，吾以此事入亂彈，純為宣傳勝譽，絕無輕薄惡意，此心此志，諒蒙鑒原！特此鄭重聲明!!)名人演講令人饞；還有暑期服務團，團員奔忙成績好，觀光人來自大連。(事亦均見昨日本報六版：暑期服務團工作努力，大連觀光團來青。)何人不說青島好？世外確能見桃源。國事亦殊堪樂觀，太原大雨屋倒坍，(事見昨日本報六版。)梅郎在滬談戲劇，剿匪派員閻錫山，(昨日本報二版。)工尺上合刀來米法掃拉錫，阿彌陀佛歪霄古得俺的皇天。

丸散膏丹集

(續前)　蘭蓀

五〇，轉載愛神佈告一則

諸位先生！這個轉載，是轉自天府日報上的，並沒有人可以控訴。愛之神是誰，大家或許不十分曉得。有人把他幻想成二八佳人的姿態。這是有色狂症的人幹的，最不合乎實際！原來愛神就是月下老人，就是管着給了頭小子拴赤繩的那位老人家。老男人化成少女，眞是荒天下的大唐了也，這是一段自我的更正，至於出佈告的動機與夫佈告內容，請參觀佈告。

為佈告事：照得原始无極而生太極，太極而生二儀而四象而八卦而萬物於焉化生。天地豈揣乎，夫婦者陰陽也，陰陽之合，基於吸力，夫婦之合，本乎愛情，吸力也愛情也，二而一亦一而二者也，惟是本神司愛之賦予，使癡男怨女吸而相引宜其家室，振振其螽斯之羽，以瓜瓞綿遠，乃有無情之徒，不重愛而重色，不重情而重貌，一旦色衰貌變，兩相拒斥，歸咎本神，怨及愛情，殊堪痛恨，邇者野心之徒，更假拿神名，隨其浪漫之變，幾與挾天子令諸候者相將，瀆褻天威，莫此為甚，若不痛加懲處，何以維情紀而彰眞愛，嗣後，若有乖天和褻琴瑟之徒，永墜泥犂，其復假神名以招搖撞騙之輩，驅赴野獸之林，則即鬼蜮亦嚴禁踰越。除函鄷都大帝外，合行佈告週知，一體遵！此佈。

寒窗

(謎)

今夜他家的樓房沒有燈光，
我的靈魂又好似落在迷網，
我斜凭着窗櫺默望着出神，
不見他的倩影我決不關窗，
我情願等到明天的太陽現出曙光，
我情願負着這疲倦伴着長夜，
假若我為着他而戰鬥至於死，
這，我更希望。我的幽魂將不分白晝黑夜，
只是飛旋在他那美麗聖潔的身傍，
你可知道。
為愛人犧牲才是無上的光榮，
雖說是年輕夭亡，來得悽愴，可是這又何妨？
今夜我預備終宵依着寒窗，
不見他的倩影，我決不上牀。

都市女子論

徐明

我說，十個都市女子，倒有九個是男子們的寄生虫。其實她們不做寄生虫又做些什麼？沒有能力，誰給她們飯吃？且看這些女寄生虫塗脂抹粉，穿上稀奇古怪的衣服，惟恐失掉男人們的歡心，她們自己就知道自己的命運吧！

都市女子實在和「洋貨」結了不解緣，裁縫靠她們有飯吃，化裝品商店最歡迎女寄生虫的光臨。一九三四年的海關報告冊上明明白白寫道：本年花邊口紅，胭脂香粉入口二百萬元。這些香粉還不是農民的臭汗換來的麼？我由此得出一定律；香粉消費量的增加乃與「性交易的商品化」成正比例。

亦有人稱都市女子為摩登女子，鄉下踏水車的姑娘，誰人叫她摩登，這一來，歪曲了摩登的意義，一般人將認洋化就是摩登，拚命在衣飾起居上費工夫，反而將頭腦拋荒了。我的不用摩登二字，便是此意。我認為，眞正的摩登女子必是能參加社會底改革底的實踐，和男人合作奮鬥的姑娘，塗脂抹粉的算得什麼呢？

我嘗考察一 都市女子的一天生活，的確很忙的，染手指抹嘴唇，畫眉毛，塗大腿，就要好幾個鐘頭。再加吃大菜，看電影，跳舞，……晚上非一二點鐘不得安息。都市女子喲，是大城市的一絲動脈，引誘男子入地獄之門的傢伙。她們比起十八世紀的閨房小姐來，自然活潑多了，文明多了，至少頭腳已經解放；但她們沒有看清歷史的使命，安心於目前可卑鄙的生活，結果只成為男子們的玩物而已。

這不是一句可以駭人聽聞的話：現在世界上百分之六十以上的女子，是靠出賣性器官來維持生命。倍倍爾說；資本主義制度下，女子已成了商品，滿足男人某種的需要，這是事實，算不得侮辱，其實口頭高唱「女性崇拜論」者的，還不是十足的侮辱女性麼？

都市女子也曉得找個漂亮男人，談談戀愛，來消磨春日遲遲醉人的光陰。仔細分析起來，她們的所謂戀愛，物質的成分多，精神的成分少，戀而不愛，便是當下男女之間的一般特徵。你眞懂得愛情乎？魯迅先生說得好：「夢是好的，否則，錢是要緊的。」是的，錢是要緊的，錢是都市女子惟一的恩物。錢使她們賣身，能麻醉自己。(不過，魯迅的話並不如這里所說的意思，他是說，在社會不甚健全時，女子要有自由，必須先有由得自己支配的金錢。)

都市女子皆有一套把戲，療亂男子們的心絃。如打小考爾夫球，(打正式的考爾夫球是難免要出汗的。)騎馬，(由男人扶着。)洗海水浴，(預備人家拍照。)……種種提高身價的方法，總要發明出來，一一做到。男人們則以看把戲之態度對付之，品頭評足，其意盡在言外矣。儻金合理之女子運動，不是沒有，以上所述不過幾種畸形的不良現象。如我人皆不帶假面具，皆憑自己良心說話，讀我文者將不曰：「豈其然乎？」(未完)

第五回　人才愈多申公豹助紂為善　空氣驟緊姜桓楚代妹復仇

(一〇一)

保留版權　嚴禁轉載

忽聞妲己做皇娘，蘇老將軍喜若狂。
不重生男重生女，六親九族齊沾光。

蘇老將軍正在興高采烈的工夫，差人送來一份電報。蘇護拆開唸道：「萬急，蘇護，貴妃已入宮，請國丈速來朝歌受封，並將六親九族開列名單，以便分別封賞。欽此。」老將軍越發的喜不自禁，忽而把香案上的太極經拿過來撕成粉碎，說道：「媽媽的，當了國丈還唸這臭經幹什麼！」消息傳遍了全國，蘇護在一天內接了百多份賀電。冀州的文武官員也紛紛到蘇公館道賀，車水馬龍，好不熱鬧之至。

卻說蘇護有一個外甥姓申名公豹，乃是冀州城東北鄉申家莊人氏。自幼入學讀書，天資異常聰明，心眼更特別靈活。十八歲在冀州州立大學畢業名列第一。蘇護因為申公豹的才能非凡，乃出資送往德國留學。公豹在德國拉特希大學習理化二年，土木工程二年，軍事二年，各種機械二年，得特別博士學位。說起來，也太奇怪了，他無論學什麼學問，不但是一學就會，而且學會一樣便可以推究出十樣來。他曾說「在我申公豹的腦筋裏邊，沒有一個難解決的問題。」當公豹在德國拉特希大學畢業時，德國的學生每人祇作一篇論文，而他的論文却有二十五篇。這二十五篇論文發表以後，驚動了全德國的學者。德國國王特贈給最優等獎章，德國的報紙也在重要的新聞版內詳載申公豹的出身歷史及其學識之優異，有許多報紙譽之為「天朝第一人」。公豹回國的那一年，正值帝乙退位，紂王登極。他本想求舅父介紹到新朝廷裏，為聖上效勞，藉以施展個人的天才。

長篇小說

沒有這回事

司馬迫

(三四)

第一章　國名「當日亡」

天上離找和地下離尋，從萬寶袋裏，拿出了那鑄着五個陽字的「黑金折鐵刀」來。「地下離尋」持着刀，跳在了大鯊魚的身上，就要動手。天上離找慌忙止住他，道：

「老弟！這個大鯊魚，是不可多得的造船的上等好材料，不小心割壞了，很是可惜，查一查世界字典就知道了。上面一定有很好的方法，或畫着「明細圖」，我們看好了以後，再動手不遲」。

地下離尋，聽了這話，從大鯊魚的脊背上，跳到了天上離找的面前，說道：

「多蒙兄長告訴我。小弟幾誤大事，這張世界所罕見的硬皮，一旦割壞了，畫虎不成反類狗，想挽回也不能挽回，勞而無功，是件很不幸的事」。

兩個人，坐在了石澗旁的石頭上，並着肩膀，四隻眼睛同注意到「世界字典」上去。找了一遍，沒找着什麼方法，地下離尋煩了，改不了那付暴性，拿過了世界字典一丟：「呸！什末世界鳥字典」！這一丟，世界字典沒合緊，正把一個剝大鯊魚的圖，以及造船的樣子，很明顯的露了出來。

「只知道看字，沒注意到這個圖，這不是畫的很明白嗎？兩個人，四隻眼睛，怎末就沒有看出來呢」！天上離找拿過了「世界字典」指着圖和地下離尋這樣的說。

「誰說不是吁！我這兩隻眼睛，也是祇知道去看字，圖也看了不少，可沒看仔細，不知道那個「大鯊魚全身造船圖」。我眞冤枉了「世界字典」，從今日起，凡一切事情，三思四想五研磨，而後行，永不粗心就是了」。

地下離尋這樣的回答。

兩個人找着了「大鯊魚造船圖」，詳細的看了一遍。上面那個清楚，船樣又很隨時。地下離尋有的不能再明白了，跳在了大鯊魚的背上，從頭着手割，眼看着那張堅固結實的大鯊魚皮，「迎刃而解了」。天上離找就把大鯊魚的肚子裏所有的一切東西，一回搬到附近靠近石澗的山上去，堆成一座魚肉小山，骨頭放在石澗一邊的地上，不消一天的工夫，把個大鯊魚的肚子裏的一切，弄成肉乾了。

大鯊魚的皮，經這一修飾，所有的曲線，都自行伸開了，比活着時那皮面積，大了一百倍，叱拉一聲響的掙出了石澗。天上離找和地下離尋，依照「世界字典」上的建設計劃；那些骨頭也一塊不多，一塊不少的用上正好，不消五天的工夫，居然成了一隻天上唯一地上無雙的頂管用的大船了。

打油一通

前幾日，社會日報稱伶人王虎辰與舞國總統王小妹結婚後，因乘舢舨溺斃，嘲之者謂以「伶老」而竟西「吳娃」，似戲伶子不應享此非分豔福者，蠻子所見太窄，殊堪發噱，豈知彼姝之取王者，或在彼而不在此歟？今日適又觸見寡鵠一題，仍為對此事之吟詠，戲步原韻，打油一通：

伶爺底事覓金屋，惹得蠻哥酸素加。
把個破瓜攛溷上，任君摟抱渡生涯。

(不附原詩，欲知妙處，請查社會(造謠)日報。)

一九三五年七月卅一日(佚)

國粹的舊劇

拾雍

——！！有不免極不通之能事者

看戲，黃忠唱的「定軍山」，「將身目坐蓮花寶」一句，已經就不通了，少着一個「帳」字。這個因為諧韻，句子齊整，還能原諒，姑不論。

不料竟有大差而特差的地方，叫你原諒也不能原諒(不是不能改。)是；「連營寨」，一名「哭靈牌？」)劉備唱的有這末一句：「擂鼓三通，把蔡陽的首級梟」。

簡直是笑話，擂三通鼓的工夫，已經把蔡陽的頭砍下，高懸起來了，關雲長雖然是三國中的「一絕」，三通鼓未了的最短時間中，就會把蔡陽的頭高懸起來，恐怕是不能吧！況且斬蔡陽的時候，沒預備下杆子，縱然把蔡陽的頭掛在古城上，最低限度也要兩個鐘頭的工夫，唱戲的不懂，當然可恕，聽戲的才子們作什麼來呢？

「首級」是古時出征打仗，砍了頭來，就升級，這個當然誰都明白，不必細講。梟呢？據傳說，(「梟」就是夜猫子，又名猫頭鷹，晝伏夜出，飛行無聲，捕小鳥等為食，對森林有益的鳥。)性殘暴不孝，雛梟啄瞎母梟兩眼，待死生蛆，雛梟吃蛆長大，把母梟的頭掛在樹杪上，人犯大罪，將頭砍下，高懸示衆，如梟之將其母頭高掛樹枝也，故而叫「梟首」。我們要問：蔡陽的「首級」幾時「梟」的？

據現代的生物學家研究的結果，找了一些證明，說烏鴉反哺，梟食其母，完全不對，實際上根本沒有這回事。可是我不得不拿來「釋義」一下，因為「梟首」已是一個成語，而這成語是用來形容「人頭高懸起來」的。

看戲的人，都是以看熱鬧為目的，找了幾個留心仔細聽他唱的戲詞，通不通，講不講的呢？偏怪一般自以為是行家者，咬文嚼字，之乎也者，而對於這些事則毫不及首及～～大概他們是根本什麼不懂吧？這兩個錯處，是碰巧了，「百年不遇的」看回戲，別的詞句都沒記着，偏偏的記了這兩句，我也聽的眞，也記的眞，鑽到我腦子裏永不出來，所以我把他趕在紙上，發表出來了。

反正戲詞也不止這兩句不通，一定很多……自來流水筆中，墨水盡了，再灌未免麻煩，因為抽匣打潮拉不開，墨水在抽匣中，更加口喝，鋼筆一擲，揭水去也！

鬼蜮的跳踉

邱遇

(一六二)

第九章

密四張越想越想，覺得世間是太寂寞，人生是太無味了！

況且，她的父親，就簡直是「土地爺爺」，一不的大供養」，女兒作了中學教員，妻姪又是縣長的心腹，好好在家當老爺就完了，偏偏沈不住氣，每天要從家裏跑來城裏，往各机關去講述自己半生的「過五關斬六將」，並不自知其討厭，咳，人生在世，還有什麼意味呢？既沒有稱心的愛人，也沒有稱心的父親，難道就非自殺不可麼？密四張氣得要睡覺。

誰料往牀上一歪，却想起賈局長那付不尷不尬的模樣來，啊，那末個令人一見惡心的樣子竟也會當了局長，眞是天地間的少有的怪事，——哎！這戶局長，是給密四張端尿盆兒都不够資格的！……

可是，以為局長討厭者，並不只密四張一人！夏英平，自從聽了密四張的關於賈局長的一席話之後，對於這位局長，就有些不大歡喜了，怕省督學不高興撤他的職，暫且不把他的飯碗完全砸碎，但，可以降他一級，叫他變成科目什末的那樣，既對得起督學，對得起自己，又對得起表妹。

當然又得與縣長商量。縣長，對於中學校長，對於賈局長，無緣無故地就覺得討厭，他總以為這「二長」沒有牌譜，人沒有牌譜，絕對不成，雞有雞貌相，狗有狗模樣，這二「長」，由縣長看來，簡直就像大街邊沿上的抹大糞的，教育界上就不該有這種人！

青島市立女子中學校招生

學額：高中部：一年級新生一班四十名，二年級編級生十名
初中部：一年級新生二班八十名，二年級編級生五名
報名日期：第一次自六月廿日起至七月三日止
第二次自八月十八日起至九月二日止
及時間：每日上午九時至十一時過時停止，
考試日期：第一次七月五六兩日，
第二次九月四五兩日，
報名地點：本市太平路二號本校

▲簡章函索即寄▼

青島私立禮賢中學校招生

一，學額　高中部，建築工程科一年級新生二十名
初中部，普通科三年級編級生十名二年級編級生十名一年新生一百名
製圖科一年級新生四十名
二，報名　第一期，自即日起至七月十一日止
第二期，自七月十四日起至八月三十一日止
三，考試　第一期，七月十二，十三兩日
第二期，九月二，三，兩日
四，報名及考試地點　青島上海路七號本校

青島市私立青光小學招生

一，學額　一二三四五六年級各若干名幼稚班三十名
二，校址　萊蕪一路二十七號
三，報名手續　即日起開始報名隨繳報名費半元入學後改作學費
四，考試科目　國語算術常識
五，試驗日期　隨到隨考
六，開學日期　九月二日

◀教授跳舞學校▶

DANGING STUDIO MISS L. SARNO FOX-r
,WALTZBLUES, TANGO, RUMBA.
166 Chung ShanR oad·(meN36)

本校專門教授男女跳舞(欲學狐步)舞學魯氏舞探戈舞却爾斯登舞及單步舞雙人舞)均用最新法教授并有西洋女士擅長鋼琴如有願學者請至中山路三十六號接洽薩爾璐女士由湖南路四十五號遷至中山路卅六號

蔡司　耶那

CARLZEISS
JENA

溫克爾蔡司工廠出品之一

適於初中及高中學校之廉美顯微鏡
備有現貨　歡迎參觀
贈送蔡司工廠各種樣本

青島禮和洋行　吳淞路五十二　電話三四〇七
濟南禮和洋行　四大馬路緯四路東　電話七二零號
謹啓

啓事

現在金價低落，顯微鏡及其他光學儀器之價格，亦隨之低減。各大醫院學術機關及中等學校，欲增加設備者，正極好之機會，敝行所售之顯微鏡，除「蔡司耶那」工廠為世界所知名外，尚有「溫克爾蔡司」工廠，放大倍數之大小，及貨色之精粗，種類繁多，任客選擇，敝行以數年之經驗，並可代客計畫，使顧客不致妄費金錢，又可代為解釋其他雜牌貨之劣點，不致為其所誤，保證顧客滿意，而價格較之特為低廉，尤其餘事，如蒙賜顧無任歡迎之至

遺失聲明

茲將自用人力車牌六九三號遺失除呈報取消外特此登報聲明

漢琴軒啓

遺失聲明

茲將自用脚踏車牌八五三三號遺失除呈請補領外特此登報聲明

共和藥房啓

「輪船檢查書遺失聲明」

啓者敝代理輪船富和號於二十四年四月十八日由青島航政局檢查發給第九八零一號檢查證書及檢查簿近因該船不慎將此項證書遺失除懸請航政局另行補給外特登報鄭重聲明

肇興輪船公司啓

慈幼週刊兒童年專號

慈幼托幼所 在兒童年推進工作計劃綱目

本所在創立伊始，人力物力均屬有限，在整個慈幼範圍，欲備完成此重大責任，在事實上人力物力之準備，固有利賴，但以此浩繁之工作仍當斟酌先後，以期次第舉辦，茲值兒童年的年度開始，謹就本所同人觀察所及，決定在兒童年內工作計劃綱目，以爲努力進取之目標，願集中全力，努力於下列六事。

一 推廣勞工托兒所
二 推廣貧民托兒組
三 推廣農忙托兒組
四 籌建本所所址
五 舉行父母會
六 舉行兒童健康比賽會

所希望於兒童年者

曼漪

兒童年已經於八月一日開幕了。全國各大都市，都爲這兒童年舉行開幕典禮；報章雜志，也爲兒童年出特刊發專號，可見大家對于這國家未來的小主人，是如何的熱心扶植和殷殷垂望了！

本報原打算在兒童年開幕的這一天，出個特刊，以引起閱者對兒童年的注意。無奈因爲篇幅的關係，不能如願以償。後來想到「慈幼週刊」和「兒童園地」所佔的地位，都是關于兒童問題和兒童文藝的東西，所以決定就在本期發刊；雖屬「明日黃花」，抑乃「亡羊補牢」。

由兒童年記者不禁引起幾點感想：我國人口自從清乾隆時統計，就說是四萬萬，然而直到現在，大家還說是四萬萬。甚而有人說，現在的人口已經不足四萬萬了！可見我國人口的死亡率，較諸其他各國利害的多，而這些死亡的人口，又多半是初經人世的兒童！所以希望在兒童年開幕後，全國都要注意兒童衛生。成立兒童病院、注意孕婦衛生，提倡母教，這都是當務之急！

「貧愚弱私」，成了我國的致命傷，尤其這「愚」字，更是不能適應二十世紀科學競爭時代的主因。我國教育的不普及，這是不容諱隱的事實。都市的文盲，到現在不能剷盡，而家鄉僻壤更不用說了。因爲「貧」的原因，竟而「因噎廢食」。上學需要花錢，而且耽誤時間，有個兒子叫他放牛拾草，不但省錢，還能生產，於是作父母的就不想叫他的兒子踏進學校門。并且鄉間的學校，依然脫不了舊式私塾的黑暗。在兒童年開幕後，願全國一致努力，矯正作父母的私心，和多設健全的學校。

「天下無不慈之父母」，不過我國作父母的大多數是溺愛，不是眞正的愛。把兒女當作私有品，擺脫不去「抱恩主義」。把兒子教養大了，希望他「養老送終」，而爲兒子的最大目的也不過「揚名聲顯父母」，這樣和國家民族不發生絲毫關係，即有八萬萬人口，與國家民族，又有何濟呢？！值茲兒童年開幕之始，大聲疾呼，盼望全國作父母的力矯此弊，注意兒童的獨立人格，不要拿着子女作私有品！

古人說：「幼吾幼，以及人之幼」，足徵古人不但注意自己的幼童，而且更注意到他人的幼童。相傳日久，善德日衰，對自己的子女，變成溺愛過甚，對他人的子女，變成漠然無關。自私自利，不知尚有所謂國家民族。「張三有錢不會使，李四會使沒有錢」，雖然是一句俗語，却把世情刻畫得無餘。同級的學生，張家有錢，子女未必聰穎，李家窮迫，子女常有過人之才；但是愚蠢的雖有錢不能供其成器，聰穎的因無資常感向隅！所以更希望有錢的人，要有「推己及人」的義氣，不要把「吾幼」「人幼」分的過分嚴刻，當爲國家民族而打算！

以上幾點感想，作我對兒童年的獻禮；雖屬平庸，果能一一實行，於我們國家前途，定有不少的幫助，而天眞爛漫的小朋友們，也直接受惠不淺了。

兒童年宣言

全國兒童年實施委員會

兒童年開始了，本會得把兒童年的意義，本會工作的要旨，和全國人民對兒童年應有的認識，簡單地向大衆說明一下。

我們提到兒童問題，時常會引用西哲的一句名言，叫做「二十世紀是兒童的世紀」。的確，兒童是民族生命的幼苗，人類文明的花蕾，現在已是二十世紀了，這有關於全民族全人類的兒童，還不能算是本世紀的主人翁嗎？世界上有了人類，便有兒童，每一個人，都會做過一度的兒童，可是自家族制度形成以來，家庭的一切爲長者所佔有，社會一切爲强者所佔有，兒童便成了家庭裏的私有物，社會上的弱者，被遺忘，被蔑視，沈淪於悲慘的命運中，差不多經過了幾千年，到現在還是如此，試看，歷來的兒童，犧牲於墮胎棄嬰等惡劣風俗之下的共多少！犧牲於奴婢僮役非人待遇之下的共多少！犧牲於凍餒飢寒的共多少！犧牲於疾病疫癘的共多少……要是歷史上有詳細數字可資統計的話，兒童的死亡率，兒童的犧牲數，我們看了，不知要怎樣地吃驚呢！已犧牲的不用說了，幸而留存於社會間的；因受虐待或失教養的緣故，以致肉體，殘廢孱弱，心靈麻木，愚蠢，道德淪喪，事業廢弛……影響於社會國家，民族生存，人類文明的，尤不知如何計算！現代的各民族還得自然存在，文明也能自然地演進，這固然是人們的成績；但是如果兒童不受上述種種慘酷的遭遇，民族生存的力量，人類文明的成就，何止倍蓰於現在呢？

近世以來，民族爭存人文演進的需求，更加迫切了，所以全民族人類中的人，人人都得成爲身心健全的分子，人人都需要在兒童時代，確立身心健全的基礎；所以兒童問題跟着這需求而便逐漸被社會所注意，兒童的幸福，也逐漸被人們所提倡，由一部份先覺的呼籲，終於造成了普遍的風氣，在國際方面，一九二五年不魯塞拉開國際兒童幸福促進大會，並發布保護兒童宣言，一九二八年日內瓦國際聯盟設置兒童保護委員會，在各國內部，兒童學會，慈幼團體，陸續設置；兒童節也先後由各國分別規定舉行。這都是普遍地解放兒童重視兒童的具體表現。

中國是世界的一部份，當全世界普遍地解放兒童重視兒童的時候，中國自然也同感需要。而且中國的需要更加嚴重而迫切。復興民族在現階段的中國，已成爲全國一致的努力的目標。可是就人口而論，中國死亡率，在世界上佔着很高的地位；而且總理告訴我們，因爲天災人禍的流行，中國的人口早就有總退却的趨勢。就中國人民的身心狀況而論，體力的充實不如人家，智識的豐富不如人家，道德的整飭不如人家……又都是不可諱言的事實。如果人口退却，民力虛弱的現象，不能及早補救，復興民族的話，眞不知從何說起！從前越王勾踐復興越國，有所謂「十年生聚十年教訓」的話，「生聚」是「量」的充實，「教訓」是「質」的充實，目前復興民族正也需要「量」和「質」的充實，而這種需要的迫切，可說是十百倍於古時的越國。要充實民族，必須是整個的，橫的方面包含成人與兒童，縱的方面包含民族的各部份，兒童是民族生命的幼苗，人類文明的花蕾，目前中國兒童的量和質，如果不能充實起來，民族復興的基礎，便無從奠定，更說不上有助於人類的文明。

爲充實兒童的量和質起見，必得有一次盛大的兒童運動——中國的社會仍是這樣地麻木，普通的運動，已覺不足以刺激人心了，所以幾度兒童節舉行以後，又舉行這一回的全國兒童年，以期這回的運動能普及到全國每一處地方，影響到每一個人心。

兒童年的工作，可分爲三方面：一，是兒童的健康，目的在量的充實；又一是兒童的教育，目的在質的充實；又一是兒童的保障和救濟，目的在質量並顧，特別注意於救護遭遇不幸的兒童。

關於兒童的健康方面，本會認爲人類受胎之初，就是生命開始之日，也就是兒童的起點，所以妊娠育嬰的衛生智識，必須家喻戶曉。兒童稍稍長成以後，對於自已的健康，如能自已注意，效率一定遠勝於父母師長的呵護，所以必須提倡兒童的衛生組織，使兒童能從自覺自動中，獲得生存的基本智能。兒童的體魄，尤須積極鍛鍊，所以游戲運動等必須積極提倡，使與青年期的軍事訓練互相呼應。至於全國各地方甚至鄉村之間，都得設一關於兒童健康的機關，長期地從事於兒童健康活動，這更是本會所期望的。

關於兒童教育方面，本會認爲與兒童年同時開始的全國義務教育的實施，是中國教育史上的創舉，應由全國人民集中目標，全力以赴，本會職責所在，更當盡力爲義務教育而宣傳，以期全體失學的兒童，都得入學的機會，而教育不爲少數人所佔有。至於教育的意義，爲大衆所不盡了解，教育的方法，有許多有待於修改矯正，本會也當惟力是視，盡其宣傳提倡督導改進之力。

關於兒童的保障及救濟方面，本會認爲第一應該尊重兒童的人格和人權，使兒童不因蔑視侮辱而致廉恥道喪，不因身心束縛，而致發育不充，所以如體罰苛罰奴婢制度等一切不利於兒童的薰染之污，應當從兒童年開始，竭力洗刷盡淨。第二對於許多不幸的貧苦兒童或殘廢兒童，我們尤當盡力提倡，用社會的全力，設法救濟，至於固有的救濟機關，如育嬰堂，救濟院之類，如果制度不善，設備不充，效力不顯：我們也得乘這兒童年時期，督導改善，使其名實相符。

總之，兒童年的目的，在喚起全國民衆，注意兒童教養，保障兒童身心健康及圖謀兒童福利，使完成兒童之肉體精神及社會的能力，但是我們對於兒童，還有幾點必須認識清楚，第一，兒童年的工作非常多而且重，不是本會少數人的力量所能奏效的。必得全國的大衆共同努力，集合多方面的力量，全體總動員，以爲我們的全體兒童造福；第二，兒童年的時期只有短短的一年，工作的成就，當然無幾的，我們應當把兒童年，當做兒童世紀的開始，我們應當永久地提倡兒童幸福，就在這兒童年裏，組織成許多永久的關於兒童幸福的机關，永久的從事於援助兒童的實際事業。這樣：兒童年雖短，兒童年的精神，便永久存在了：兒童年的精神永久存在，中華民族便永久生存在，中華民族便永久生存，人類文明便永久在演進中。我們歡呼：

兒童年萬歲！
中華民族萬歲！
人類文明萬歲！

慈幼週刊兒童年專號目錄
慈幼托兒所在兒童年推進工作計劃綱目
所希望於兒童年者
兒童年宣言
有感於兒童年
關於兒童年的話
兒童工歌
孩子們的慣與管
兒童年的感想

兒童年歌

吳研因作詞
趙元任作曲
變B調

555-|5365·5|5561·7|665-|5556 1|765·5|5567 167|1235-|
兒童年，兒童年，是 我們兒童的幸福年。兒童年，這是兒童年，是 我們全國兒童的幸福年。
兒童年，兒童年，是 我們兒童的努力年。兒童年，這是兒童年，是 我們全國兒童的努力年。

3556 561·2 3-|2321 23|2-·0|3121 17|6·71-|6621 7|16-·0|
國家爲我們辦學，準備了許多錢；社會爲我們保健，事業陸續添。
我們的人格要完全，立身在天地間；我們的手腦要精練，事物能創建。

771 766|5·67-|2232 2|75-·|555 56|123·5|3 22 12|1-·0|
公衆爲我們救苦，組織漸緊嚴。兒童年，兒童萬萬年，我 國家的基礎堅！
|3 55 25|1-·0|
我們的身體要強健，爲國多供獻。兒童年，兒童萬萬年，我 民族的生命延！

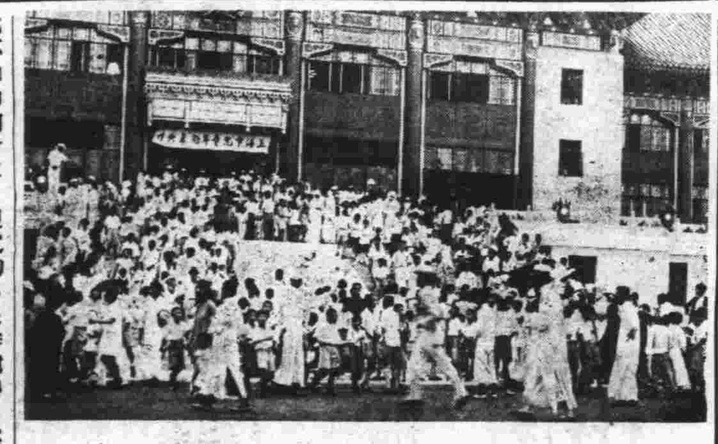

上圖爲上海市參加典禮之全市兒童集於市政府之盛況　國際社攝

（托兒所之小朋友）

（托兒所中花前之小妹妹）

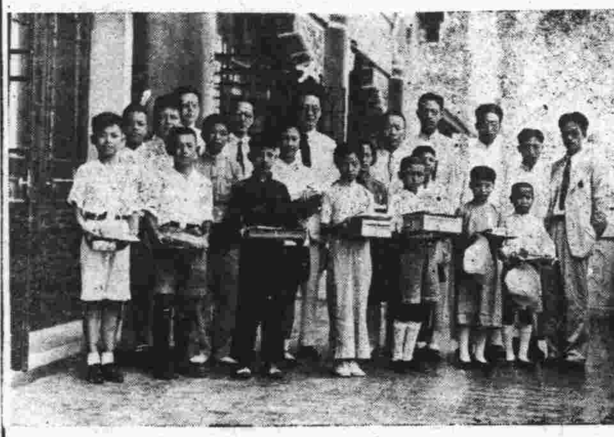

上圖爲上海市長×與兒童年代表團合影　國際社攝

有感於「兒童年」

方毅

在故鄉有語諺語說：「家門旺看子像」，可見一個家門的盛衰興替，我們從這句話的意義推廣起來說，自然是一國的兒童，對於國家民族的生死存亡，其關係之密切，自然更無所用說了。

一個家庭到了艱苦絕望的時候，往往對自己的子女起了絕大的盼望。我們現在的國家，好像是個破落戶的家庭，黑暗紊亂，與地豐土依然是債台高築，可以說已到了萬刦不復之境。在這無辦法而想辦法之中，於是乎對於兒童起了關垂了。

由於關懷國家未來的小主人，民族生命的承繼者，中央便規定「兒童年」，並且在八月一日已經舉行了開幕禮。我們從各處的熱烈歡騰，報紙雜誌的出專號，更能看出國人的注意兒童。

因爲「兒童年」，不禁對過去的兒童引起了幾點傷感。過去兒童差不多都犧牲在父母的溺愛和世人的自私情愫之中。中國作父母的愛子，比起世界各國來。總是有過之無不及。然而這種愛，多半是溺愛，不是眞正的愛。有錢的人家，把個兒子捧在手心裏，差不多不敢叫他着土。到了求學的年齡，不肯督促着他勤苦求學。抱着求學也吃飯，不求學也吃飯的目的，只要把身子養的胖胖的，能夠承繼宗祧就夠了。那還管這一個兒童對於國家民族的重要呢？窮人家的子弟，倒還比較樸實點，然而又常常因爲窮苦無奈，不能給子弟受完備的教育。有時溺愛過甚，養成了社會的敗類，這樣雙方面都在溺愛下犧牲了。

「上坑認得老婆孩，下坑認得那雙鞋」，雖然是一句鄉諺，却足以形容中國人的自私。自已的孩子、親之愛之，作自已的私產。唯一的期望是「養老送終」，對於國家觀念，是一點不存的。見了窮人的兒子呢，則視若草芥，漠然無關，先人留下的「幼吾幼以及人之幼」的那種美德，到現在是毫無存留了。有錢的人家，自己的子弟不堪造就，却不肯拿出錢來供給他人的貧寒子弟求學，然而在歐西各國，這樣的風氣，又不算特殊的事，兩相比較之上，我們的國民怎不患「愚」呢？！

不但作父母的對於子女溺愛自私，就是國家也太不負責了。大學的教授，好像是天之驕子，不用說地位的超越，就是月俸的收入也極有可觀。動輒千金，至少亦數百金。就是中學教員所入亦以百金計。唯有這兒童幼苗的培植，國家運命的把握者，却成了乞丐，可憐虫！含辛茹苦的埋頭一年，竟飢不能爲食，寒不能爲衣，父母泣飢，妻子號寒！猶責之克盡厥職，天下寧有是理嗎？！

所以在這「兒童年」開幕之始，以十二分的熱誠，願天下作父母者力矯積習，更盼望國家當局，要下決心，來改進兒童生活，小學教員的待遇，并不是隨便開開會，發發特刊，喊喊口號就算了事的呀！

（萊蕪路　貧婦之雙生子甫滿三月即能坐）

（育嬰堂之孤兒組）

關於兒童年的話

三江小學五年級生張敬德

兒童年的成立原因，是愛護兒童的大人先生們，爲促進社會重視未來主人翁的地位，發展兒童固有的進展個性，要使全體兒童，組織一個未來的愛國大本營。所以在八月一日各地就很隆盛的舉行揭幕禮了。政府還頒布爲兒童謀幸福的事項，使家長，師長，不要看輕了未來的主人翁，並且聘請委員等，辦理兒童們幸福事業，他們重視兒童，愛護兒童，還不是因爲兒童是將來國家的負責任人，可以爲國家作出一種轟轟烈烈的事業嗎？所以我們要捉住了兒童們的黃金時代，不要負了黃金時代的創造者，在未來的新的社會裏，要認定光明，不要把努力說在嘴皮上，要作起事情來，不喪權，不辱國，那才不負「兒童年」的三個字呢！不然的話，說說，笑笑，打打，鬧鬧，「皆大歡喜」，比現在又有什麼好處呢？救國治國，並不是一個空洞的名詞，可收效果啊！

孩子們的慣與管

菀主人

兒童教育喊得震天價響，
結果仍是獎效太少漠不相干！
你不相信瞪起眼來看：
老太太愛孫子，
隨便你上頭摩挲臉，
一個勁的瞎胡纏；
她不但很耐煩，從心眼裏還喜歡。
說我的孫子夠多活潑，
小模樣兒長的夠多麼甜。
慣的孩子們自由的心性專。
一不從所欲，便倒地撒賴哭叫連天。
× × × ×
少奶奶只要生了兒子做了娘，
口喊着乖乖，心頭肉，寶貝樣，
又怕着熱來，又怕受涼，
倘有一時不見便掛肚牽腸。
無論穿着多好的新衣裳，
慣的小兒隨便在泥污裏躺。
罵人學舌，
她還以爲這是小兒聰明樣，
誰有我們這孩强！
× × × ×
夏穿綾羅，冬着裘，
浮華奢侈日趨自由。
什麼是物力維艱，什麼是克勤克儉，
小兒腦子裏滿沒有那回事，
祗知道飯來張口，衣來身穿，
倘若一時不高興，
他會就地打滾，摔碟砸碗，
不管那天物暴殄。
× × × ×
試問這樣的家庭教育，
國民的三育向那裏發展完全。
欲求國强和民族的智力堅，
必須放棄了對孩子們的慣，
來實施一個相當的管，
只要他能夠受到了這嚴訓，
或者前途的成就，
還可以拭目以待。
但是慣孩子的下場，都是貨無雜扎，
弄得肩不能担，手不能持籃。
當父母的睜眼看，到底「慣子如殺子」，終落到這一步。
已經等於在洶浪的風船，一不掌穩了舵，恐怕就要馬仰人翻丟人現眼。
現居第一兒童年，
禱成這調調兒，算得是祝詞一篇。

托兒所兒童之自然活動（扒沙）

小會議（托兒所兒童）

兒童年的感想

三江小學五年級生潘維霖

爲兒童造幸福的全中國的「兒童年」，已經很快樂的於八月一日，在各地舉行的揭幕禮了。我們可以想到當時是什麼樣的熱鬧情形，和小朋友們，都如何如何，感到歡喜。不過時光像斷了綫的風箏，不知將來要飄到那裏？今年容易過去到明年呢；誰敢斷定我國的政治，是不是還像睡覺？聽說兒童年是爲勉勵我們這些未來的主人翁，不要丟人，那麼怕將來任何什麼事情多要靠着我們了！可不是嗎，「將相本無種」，像主席，院長，市長，他們若是小時候不替將來着想，不好生用功讀書，現在那會在社會上，有這一番事業呢？所以我們要認清兒童年的意義，不要辜負了提倡兒童年的大人先生，現在國家雖然教人瞧着不高興，好在我們這些未來的主人翁，有的是只要不搗亂，將來做一個良好的國民，什麼一切，都好辦了，聽說林主席都替我們兒童打算幸福的事項呢。我們又那好不往作人的道上走？若是光把兒童年當作大餅子一般看待，可就不是未來的主人翁了！

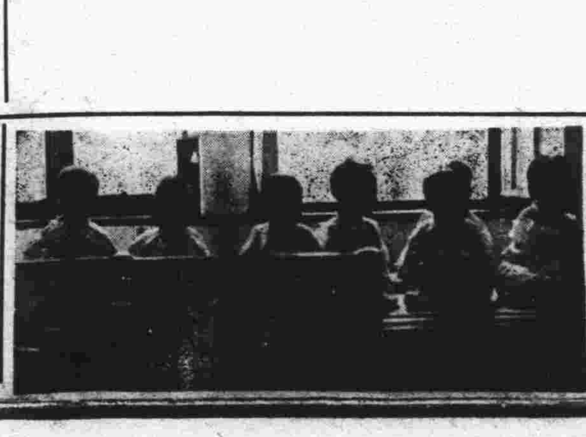

（育嬰堂長成之嬰兒）

兒童工歌

陶知行

小盤古

我是小盤古；
我不怕吃苦。
我要開闢大地
看我手中雙斧。

小牛頓

我是小牛頓；
讓人說我笨。
我要用我的頭腦，
向大自然追問。

小農人

我是小農人；
靠種田生存。
爲何勞而不獲？
誰是我的仇人？

小工人

我是小工人：
我有雙手萬能。
我要造富的社會，
不造富的個人。

神內醫院

能使患者心裏爽快是能立刻即愈並有外科等講師醫學
主治科目　內科　小兒科　皮膚花柳科　X光線科
門診　午前八時至十二時
外診　下午隨診

敝院自開幕以來頗蒙各界歡迎對於中外患者之醫治無不盡心盡力治療院內設備完潔僕役殷勤看護格外周到隨呼隨到兼不廢時而來往便利於病源問答並無阻隔於治療上亦能便利

院長　神內正乾
院址　青島德平路十號　電話四七五七

鈴木齒科醫院

X光線　齒科　外科
青島觀海一路二十號　電話二〇四三番

萬國儲蓄會

八月十五號開標通告

本會定於八月十五號在上海總會舉行開標凡欲入新會者於本月十四號以前在辦公時間內來會付款認會本月十五號開標即有中獎之希望有志儲蓄者請速來入會免失良機

全會月存十二元　有得獎五萬元之希望
半會月存六元　有得獎二萬五千元之希望
四分會月存三元　有得獎一萬二千五百元之希望
詳章承索即寄

山東總分會　館陶路二號
青島萬國儲蓄會謹佈

中魯銀行

總行　青島天津路轉角　河北
資本　實收五十萬元
業務　存貸利息優厚　匯兌手續簡捷　儲蓄優點如下
電話　三三八零　三七八零　四三一二　四五六八
電報掛號　有線七六一四　無

中魯銀行儲蓄部

地址　附設總行內
資本　另撥
營業　獨立
會計　劃分
利率活期週利六厘
投資限於穩固可靠
電話三六零五
詳章承索即奉

宏濟醫院擴充業務廣告

青島　院址浙江路十二號　電話五七三二號

原有科目：內外眼耳鼻咽喉性病皮膚兒婦等科
診病時間：午前八至十二時午後二至六時急症及出診不在此限
收費：門診號金診金實行免收件院由一元至六元期件院兩減
新設科目，「產婦福音。兒童年兒童健康保障。肺務患者慈航。善務戒烟祇收藥本」
產婦科：專治婦科各症特備清淨房間備產婦留院分娩無論平產難產均保安寧接生每次由十元至二十元
保嬰科：凡病兒或體弱兒童均分別收容特別照料代為撫育收養收費從廉
肺癆專科：新添大宗肺癆藥品醫療器械特設病房空氣清鮮光線充足收費特別低廉
戒烟科：祇收藥本與務戒烟按癮之大小由五天至二星期戒斷用最新注射方法毫無痛苦留院或門診隨意

本院劉由北平協和醫院聘到燕女士助理各科診務女士畢業於協和在院服務多年對於保嬰科產婦科特別專長並在協和管理之香山肺病療養院主持一切該院為華北唯一之肺病療養院所收容中外肺癆患者動以百計故對此疾經驗之宏富自不待言倘各界往來關於產婦之護生兒童之營養保健如願詢問者隨時來院當盡義務指導之責

陳院長鳴岡謹啓

大連汽船會社廣告

夏季往復客票減價

敬啓者敝社航行上海之定期船每隔一天開行一次共行數穩速乘承各界贊許刻屆夏令往返青滬二埠之旅客日見繁多茲為酬答惠顧之雅意起見特將一二三等客票自六月起至九月底減價發行各界諸君盍興乎來往復票價列後

青島至上海　上海至青島
一等九十元　同
二等六十七元　同
三等十九元五毛　同
有效期間九十天

大連汽船會社青島支店謹啓

廣瀨小兒科醫院

乳兒科　小兒科（病室清潔）　X線科
診察時間　上午八時―十二時　下午五時―七時　星期日下午停診　急診隨到隨診
青島鐵山路一〇　電話二八二九番

美術化，摩登化　威廉記飲冰室

敝號特聘名師精製冰結凌代售嶗山各種汽水啤酒可口可樂各牌香烟糖菓兼售冷熱牛奶咖啡可可代銷德國麵包房（Flossel's Confectionary）各西點心蛋糕均按原價物美價廉室內幽雅如蒙賜顧無任歡迎電話要貨隨叫隨送

平原路門牌四十八號
借用電話三三零一號

人參鹿茸戒烟丸

此丸專戒嗎啡金丹鴉片海洛英等穩藥性和平不寒不熱不乾燥用服此丸準保不誤工作不覺絲毫痛苦自然戒清榮會青島市公安局化驗註册本市社會局許可行銷藉助新蒼生毒之實茂波同胞盍興乎來服法另有詳單

止嗽化痰　枇杷膏

此膏專治時疫咽喉氣肺定喘一切久咳勿嗽寒痰熱痰邪肺損等症不論遠年近日七十二癆男女老幼均可主治實為咳嗽療傷止嗽化痰環球第二第一聖藥也如蒙試服方知所言不謬也用法另有詳單

總批發處　濟南城內芙蓉街公記衛生堂
分號　濰縣東關　青島北京路東面　衛生堂
代售處　桓台路同興成　濟寧路正明電業內　芝罘路育生堂　雲南路增盛永　四方街

寶羅洋行

啓者本行為酬謝顧主起見最近由歐美運到大批時式衣料以及粗細絨線以備各界士女選購並且定價格外克己豔色十分新穎凡買貨滿洋一元者照原碼九扣本行為便利購貨諸君起見特由京滬聘到成衣師數人手工非常敏捷精巧定期不誤如蒙惠顧不勝歡迎之至

青島中山路七十一號　寶羅洋行謹啓

青島牛奶舍

▲欲使兒女健全活潑▼
▲欲使身體肥胖強健▼

請飲！

衛生消毒　牛奶
滋養富豐　山羊奶

弊場特點　開幕最早　民國四年　已至於今　規模廣大　設備完全　良種牛乳　不誤主顧

牛奶場　太平鎮　電話三〇〇四
本行　黨邑路　三〇三六號
分行　遼寧路　五一〇六

生殖器病自療法

凡患腎部虛弱發育不全陽痿不舉遺精滑精早洩白濁等症叫人生之趣了無樂事者均購用市售內服劣藥等以冀全愈是無異隔靴搔癢功效難期茲有外用特效聖劑

大力精　PERLIN PASTE

係德國醫科性病大學教授長羅惠森博士傾其深邃之專門學殖費知多年之心血結晶經多數著名醫學博士臨床實驗證明乃始敢發售以救濟斯患病者只須採用多許立即揮發化學作用能使荷爾蒙旺盛血流通暢專治上列各症莫不藥到病除恢復健壯性能迥非掛羊頭賣狗肉之藥所可比凡已購偽藥無效者請火速購用免誤時機原價二元特價一元五角函購郵費二角上海大通路大華西藥公司總發行

青島中山路總經理金星大藥房

招請推銷員

茲擬招請化裝品藥品推銷員數名能略英德文者更佳如願就者請於每日午後二時到中山路一一三號接洽可也

遺精速來

茲承馬來華僑翁志華先生捐助巨資向渡斯名醫Yeus Kow購來大批治理遺精原料囑本社任藥發行翁君深憫此患無法可醫故先將該藥請求萬國醫學會確切證實定名青年保命液一面托本社徵集患者百餘人一一試用陸續函稱有謂生育缺乏者生育恢復辦事疲怠精神充足以及因遺精百病叢生者飽後刻苦樂人其此實驗故翁君本其慈善之懷而為吾輩夫此惡疾足為患者慶致該藥純由生理究而得任遺夢遺精滑精陰虛腎萎及十年老患二瓶即愈永保斷根每瓶收價八角郵購上海勳箱一三四五科學研究社藥部二瓶以上加寄二角郵票可代說明附郵一分即寄服本液獲愈之證明書紛至沓來已超萬分茲再徵求壹萬冊報酬多引一人脫離此厄即多積一分功德

青島中山路金星大藥房代理

關心子女之慈母當其子女患皮膚病時即用滅疥治療之其深信滅疥治療皮膚病之功能於此可見

M-35-Z

滋養軒

青島滋養軒製菓工廠　電話三五二五號
中山路　總發賣處　滋養軒　電話二四八三號
牛奶部　青島牧場　電話二一七六號

機器自造
直接送到
購用者可由工廠
價廉美味

各種滋養餅乾
各種滋養櫻花糖
各種滋養牛奶糖
各種西式糖菓

天寶銀樓

青島市有悠久之歷史……膠州路
電話：二二四四號

專售古煉上字十足赤金，足色紋銀，精製金銀首飾，中西器皿，採辦翡翠，珍珠，鑽石，做法新美，取工低廉！早博各界好譽！無待贅述，如承惠顧！請認明（三星商標）庶不致誤！

今日十足赤金　售出每兩九十八元　收進每兩九十元
紋銀每兩一元七角

痔　痔漏　脫肛

肛門症專門

自創塗布藥療法不用刀割專治痔核痔漏脫肛便血等症無手術火炙時之痛苦能使核管及變質之粘膜自然脫落永遠斷根治療期間行動如常誠醫痔之最良方法也

另有詳細說明書承索即寄
時間　上午九時至十二時下午三時至六時過時不候
地址：中山路山東大戲院北鄰一零一號

大洲診療所啓

科學國藥之新運動

根據五千年來先醫實驗之歷史的權威
應用二十世紀最新發達之科學的方法

三 改良草根木皮之國產藥材
創製雪精玉液之西式藥品

古今實驗世界著名

婦女至寶調經靈藥

月經不調則百病叢生

德國婦科專家希爾特博士，曾研究中國醫藥，將中國藥當歸，分贈歐洲各國醫科大學醫院，及各臨床家之實驗，結果皆得奇效，故最近希爾特博士在德國醫學雜誌上聲稱謂歐美醫界，對於婦人月經不調之病症，尚未能發見有效之藥物，然五千年前中國醫藥界早已發明調經特效藥（當歸），而其藥理作用，切合於現代科學的醫理，確有特效，為今世界最有價值之調經藥物，此亦甚合於我國歷代國醫之臨床實績者也。

一、（佛慈當歸素）係選擇國產道地藥材當歸，應用真空蒸溜器，依科學的方法提精華，故其效力較舊式泡製之飲片丸散，及外國治之當歸精，確有殊勝之功能。

二、（佛慈當歸素）之醫治作用，專治婦人氣血虛弱，月經不調，停經閉經，經來疼痛，赤白帶下，小腹冷痛，唇口乾燥，久不受孕，宮冷不妊症，及胎前產後一切疑難諸症，有不可思議之特效。

大瓶洋二元小瓶洋一元

補腎強精特效劑

△精神萎弱背痛腰酸此乃腎衰腎虧之現象▽
△科學國藥腎氣丸功能恢復青春時代腎氣▽

腎氣丸係我國醫聖張仲景先生之特選靈方，具有岐黃以來五千年先醫臨床實驗之歷史的根據，其立方之微妙，效力之確實，為古今幾千萬億國人體驗證明者，身體衰弱者服之，有萬益而無一害之特效聖藥，具有增進副腎及生殖腺內分泌刺激素Bormone之作用，使人維持及回復其青春時代腎氣之功用，誠有史以來超越中西之理想補腎強壯劑也。腎氣丸係應用最新科學之器械及技術，由八味國產藥物，抽其有效成分而調製者，故絕無樹脂及纖維等無用物質之攙雜在內，誠為我國藥界開一新紀元。經動物試驗及臨床實驗後，方始出品，其藥效之確實，製造之精良，誠為我國藥界開一新紀元。

腎氣丸動物試驗狀況之一
（施胃瘻管於家犬採集胃液圖）

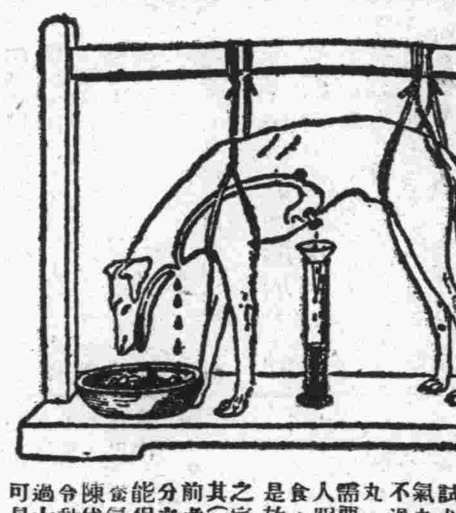

試驗，使家犬絕食三日，則其體量約減百分之二十，其因為家犬維持其生存上必要之活力Energy，計破壞其自身之細胞，以自代作活力，故也，然將此家犬絕食後，專給以少量之腎氣丸，則其體重之減少，乃上此腎所不過百分之十，此乃腎氣丸能供給其生活上之「活力」，確證服腎氣丸之犬，終日不需要食物，吾人服腎氣丸後，亦無饑餓之感，終日服腎氣丸，而別無過饑餓之感，故耳。

其（瓦斯GAS交換量）試驗，則普通家犬與服腎氣丸之家犬，後者較前者約增加至三分之一，由此足徵腎氣丸能促進呼吸機能，使新陳代謝作用旺盛，排泄增進，體內輪入物體之產物，繼續服於腎氣丸，令其十日後，檢查其血液，則可見白血球之初生階級物，約

此係腎氣丸能刺戟血球造成機關之骨髓，脾臟等，促進新血球發生之鐵證，ML YELOCYEU及赤血球，初生階級物（有核赤血球），上述動物試驗結果，腎氣丸具有（一）增進生殖腺內分泌之機能，（二）供給體內之活力，（三）促進胃液分泌，（四）促進瓦斯交換作用，增進血球之新生等功能，（五）補助血行，（六）中和外來毒素之毒性，（七）促進發育，比較考察，互相符合，故此種動物之試驗，堪與五千年來我國先醫對人體之實驗，縱合以是以腎氣丸，解古今中西補腎強壯劑中惟一之特效劑。

∴科學國藥腎氣丸每瓶洋二元各埠大藥房均有經售∴

中風醫治及預防法

△頭暈耳鳴手足麻木中風之先兆
△肥人老人飲酒人須預防中風

中風（即腦溢血）之原因，係因腦血管之破裂，以致血液外溢，壓迫其附近腦部神經而發生之症狀也。凡人年逾五旬，多有中風之疾。蓋人之血管。譬如橡皮管。常久使用。則失其生理的彈力。及潤澤性，而致硬化脆弱。故老人之血管多易破裂中風。且酒之為物，一入體內，多使血管硬化破裂，飲酒者之易於中風，職是故也。（蓋肥人多中風。）為我國醫學上之一大警語。而凡有頭暈耳鳴，視力衰弱，失眠健忘，手足顫動，足背浮腫等狀態，皆為預告中風將發之先兆，然亦有無何等先兆，而於談笑遊樂之時，突然中風昏倒者，此係腦血管破裂而大出血，概不得救，或僥倖不死，亦難免口眼歪斜，成半身不遂，「海藻晶」係根據我國歷代太醫院祕傳實驗丹方，應用科學者新醫理而改良調劑者，誠有軟化血管，調中血壓，醫治中風之偉效，屢經動物試驗，及臨床實驗，其效力較諸局方活絡丹，人參再造丸，及最近西藥之血管製劑等，奏效迅速，確有殊勝之功能。（海藻晶）專治中風（腦溢血），口眼歪斜，言語不清，動脈硬化，狹心症，風濕身不遂等症，有不可思議之神效，惟近今市上發現一種預防中風丸，是否能預防中風，其藥理如何，效能如何，概未見詳細說明，此或係古方丸藥之改頭換面，幸各界注意本廠之海藻晶，經臨床實驗，認為確能減低血壓預防中風，前國民政府委員柏文蔚先生曾來本廠檢查血壓，其初為二百十度，服海藻晶二料，降至一百六十度，又有總巡捕房之王帶文先生血壓高至二百二十度，服海藻晶一料，降至一百五十度，此海藻晶足以減低血壓預防中風之明證也，蓋血壓高者，有中風之危險，血壓者因血液之循環力與血管壁互相摩擦以發生之力也，須常檢查血壓，俾可服藥預防，凡肥人老人，飲酒人，及頭長身細，頸短髮禿，前額露出血管，頸脈顯動等人，其血壓常高，例如胡漢民先生自述血壓高一百八十度是也，

今佛慈藥廠特備最新發明（水銀血壓計量機），在上海西藏路三十九號發行所每日下午二時至四時歡迎各界檢查血壓，以資預防中風，共登壽域，（檢查血壓完全服務不取分文）

佛光牌改良國藥海藻晶 每瓶（服六天）定價三元 每料（二瓶）大洋六元

癲癇病特效藥 鎭心斷癇丹

「鎭心斷癇丹」係根據我國五千年歷代太醫院實驗之祕傳靈方，屢經試驗及臨床實驗後，慎重研究加減立方，且應用科學的方法提鍊其精華，改良創製者也，雞癇，馬癇，牛癇，羊癇，猪癇，等患從此得大解脫矣！

每瓶定價洋拾元

鎭痛鎭痙鎭靜劑 救痛寧

救痛寧係根據我國古驗靈方，如（九痛丸）醫書（開鬱導氣丸）等岐（如神湯）正傳（神聖）代鍼散等古驗靈方，加減集成，復用科學的方法，提取精華，改良創製者也，主治頭痛，腦痛，肚腹痛，牙齒痛，週身痛，關節痛，及婦女月經痛，其他身體上各種疼痛症，服後五分鐘至二十分鐘立即止痛，屢試屢驗，

每瓶大洋八角

戊已丸	左金丸	廾四製清麟丸	神効白濁丸
治肝脾不和，濕鬱氣滯，腕腹作痛，吞酸嘔吐，行氣解鬱之特殊功能	治肝火燥盛，左脅作痛，及嘈雜口苦，飲食入口即吐，吞酸吐酸，此丸有平肝火解結鬱之奇效	治三焦積熱，五臟伏火，目赤腫痛，咽喉紅腫，口燥血乾，食積脹痛，能滌除臟腑諸毒由小便排出	治五淋白濁，小便短少，尿道腫脹，痛如針刺，及尿前尿後淋漓不清，此丸功能清尿道消腫，止痛治淋止濁，不傷腸胃
每瓶一元	每瓶五角	每瓶四角	每瓶六角

∴國醫應用各科古方丸散應有盡有均係提精製造效力雄厚服用便利詳細目錄函索即奉∴

各埠中西大藥房均有代售

上海佛慈大藥廠有限公司青島分行 青島四方路七十七號樓上即中山路轉角

標準皮膚藥

注意 祗以現在魚目混珠的冒牌時見於市頗足悞人惟希諸君惠顧務認明惠東老牌商標為要

商標 H.T.

主治 金錢癬 牛皮癬 斑癬 禿瘡 腳氣 臭汗 狐臭 雀斑 凍瘡 初起 疔毒 熱癤 無名 腫毒 風濕 痛癢 疥癩 等症 以及 一切 皮膚 病 用之神效

發行所 山東惠東藥房

俄國名醫 克利化洛次可博士 開診通告

精理 內外科及婦科
專治 皮膚及花柳病
時間 上午十時至一時 下午三時至七時 出診隨請隨到
地址 中山路卅號二樓
電話 五八九五

散拿吐瑾最補腦力
能使兒童學業猛進

兒童讀書須用腦力為一身之主宰如缺乏營養則學業受影響雖致不考試成績每落人後此乃腦力不足非天資愚鈍也當服以散拿吐瑾延年益壽粉因其含有補腦兼補血二者均為人體與蛋白質兒童尤需要之身要素

散拿吐瑾 SANATOGEN
柏林散拿吐瑾藥行製
中國美時洋行經理
各大藥房均有出售

歡迎—歡迎！小米麵，大麥粉，珍珠米，高粱粿，都是高高頭的原料，也是精神上的命根，願大家助我一把火，炊成這勞苦大衆的美品。歡迎！歡迎！

乾盧譚薈

茶園與舞台之演進（六七）

青島掌故之十

當民十四年秋，山東軍務督辦長腿將軍張宗昌，爲救濟水災，特約平津享有盛名之梨園名伶，來青演劇籌款。如鬚生泰斗余叔岩，高慶奎，武生楊小樓，尚和玉，花臉郝壽臣，梨園大王梅蘭芳，名旦尚小雲，荀慧生，小翠花，俱人各一劇，各露其拿手傑作，票價池座每排每人二十元，包廂二百五十元，兩日之間，共收兩萬餘元，除去一切開銷，所餘者亦不過數千金，徒賺得一場熱鬧，青人士得飽耳目之福，而聆此萃名伶於一堂之無上佳劇也。

第一日之佳劇如楊小樓，郝壽臣之連環套，梅蘭芳，楊小樓之霸王別姬，余因故未暇往觀，至今引爲憾事，但既人言，各名伶眞不賣力，只圖敷衍塞責而已，而霸王別姬梅博士舞劍甫罷，觀衆即紛紛離座出場，置別姬之表情，英雄氣短，兒女情長之狀態於不顧不看，因此賺得青島全不會聽戲，不懂看戲之斷語，故第二日登台，尤爲萎靡潦草，而不振奮也。（待續）

時事雜詠 潤穀

先生異想自天開，人肉何堪作藥材，貴恙不曾能了却，兒家只恐覓嬰孩，

藁城有徐某者，年三十許，係學界中人，因患咯血疾，數年不愈，近來想吃人肉，結果以徐家無後欲買子嗣爲名，由獲鹿買得一貧家嬰兒，攜歸家烹而食之，消息傳出鬨動一方，賣嬰兒者知之，痛恨欲狂，找往徐家質問，並要到法庭控告，徐家乃托人與嬰者情說，打算以金錢和解云。

記取靈丸能救飢，災民正好濟燃眉，甘露普似楊枝水，酒徧大地應有時。

漢口宗教哲學研究社創辦人蕭昌明，根據中國古方，參合歐西棉子丸新法，特製一種救飢丸，業經在武昌龍華寺設場製造，費少用宏，最合經濟之原則，較之散發米麥饅首者，均增加百倍之功，現已製成大批救飢丸，業向湖北省政府建議撥借輪船一隻，即輸送荊沙襄樊一帶散發云。

茶座雜纂

各行所祀鼻祖

祭所以報本返始也，非其所應祀而祀之，名曰淫祀，淫祀無福，孔子曰，非其鬼而祭之諂也，自玄黃剖判，皇而帝，帝而王，聖明作述，載在典籍尙已，後世託業者所祖，承僞沿譌，或至不經，如木石瓦礪等匠，皆祀公輸子，箍匠祀蒙恬，紙匠祀蔡倫，造酒者祀杜康，成衣者祀軒轅黃帝，庖人祀竈君，妓女祀管仲，（以其有女閭三百）伶人祀唐明皇及後唐莊宗，（以梨園子弟與傅粉墨也）畫匠祀王維，油漆匠妝塑匠祀吳道子，（以其畫殿壁及地獄變相也）刻字刷書，書舖皆祀文昌帝君，（雕印板書別有所自，而此則取敬惜字紙之意）書吏祀蕭何曹參，相面者祀麻衣仙翁，此皆有所本，至假工燒窰瓮碗缸匠，皆祀老君，（謂其有八卦爐）靴鞋匠祀孫臏，（因其刖足）薙頭匠祀羅祖，（謂其會放下刀子也）已近傅會，若夫硯匠祀子路，玉石匠祀白衣觀音，鍼匠祀劉海，篦匠祀妃祿仙女，染匠祀梅葛仙翁，皮匠祀白眉兒佛，銀匠祀歐岐佛，札線匠祀五道子，小爐匠修補匠鑄匠皆祀胡鼎眞人，燒窰匠祀郭公眞人，賣御藥（丸丹之類）者祀胭脂大王，弓軋匠祀眠探老祖，戲班祀青音童子三百公公八百婆婆，（今人混稱曰老郎神）又祀冀火星君，長隨祀鍾三郎，（閱微草堂謂爲中山狼字音之僞，似屬可從）賣卜替目祀東方朔，問其所以然，則大半不解，反不如娼妓之祀盜跖，孌童之祀彌子瑕，猶有說存乎其間也，曾見盜跖廟一聯云，非儒非釋非道，大踏步跳出世界三千，不帝不霸不王，小香火消受金錢十二，斯眞可謂大言炎炎矣。

這是什麼問題？（三）

次日的午後，按址尋去，在一所幽緻的洋房的樓上，找着了，她住的一層，房門是開着，大概是適當午睡，方起床吧，她穿了一雙綉花的拖鞋，緊緊的身上是桃色的汗馬甲，對着梳妝台的鏡子，慢慢地理她的蓬鬆短髮。立在門口，我正想動問，不料她已在鏡子裏瞧見我了，一個翻身，笑迷迷的迎了出來：

「哈哈你來了？」她似乎很表示歡迎的說着。當我預備脫帽握手之際，可是她的纖手已經搭在我的肩上，於一拗一勾的奇突禮式之下，把我擁進了屋內。佈置得很得上「潔麗」；一隻鐵床下，舖着式樣精巧，色彩調和的枕褥等件，却也擺得有條不紊。印着吹有點綴物，都是花裝品，找不到半點的什麼「洋裝書」「綫裝書」的影子了。「你怎麼儘管呆看着，不坐坐呢」，她笑迷迷地催促了。（未完）

亂彈 斯強

四，「索解不得」？

記得「大衆語」問題吵鬧了有許多時候，並且有人主張用「大衆語」去寫文章，一定會有造於「大衆」的。但是一直到現在爲止，我們並沒有看見用「大衆語」寫就的作品產生。

年來以農村作背景所寫成的小說太多了。有人以爲文法上向來是有「一窩蜂」的毛病，祗要是某一種體材熱時，大家便毫不考慮的羣起效尤起來。所以會形成了這種趕熱鬧的風氣，又有人說這是一種好現象，因爲同類的作品一多起來，還裏頭便有個比較，換一句話說，就是容易有優秀的作品發現，以農村做爲背景的小說如此之多，正是一件可喜的事情。但是我們要問，以農村爲背景所產生的優秀的作品在那裏呢？

有許多自認爲是積極前進的作家們，他們平素發表出來的文章，不但是形式新，意識也新，表示他們處處是站在時代的前頭去的，不然便算落伍了。可是他們之間的私人交涉，却依照「未能免俗」，就說書舖的往還一事罷，還有在開明宴上，「××仁兄大人閣下」的，而且通篇都是鍊字鍊句，讀了鏗鏘有聲的文言。至於說做舊詩，填詞曲，那更大有人在。他們爲什麼不肯公開的拿出來給大家賞鑑？而必要把金字招牌漆破絕不同的兩面？其實寫文言作舊詩詞，並不會就失去了信仰你的人們的信仰！

長日惟消一局棋 徐胥

「長日惟消一局棋」，是古來文人的韻事，載在詩篇裏。

今日這和權詩，高聲讀之，再細細尋思，陡覺着離開了這人間世。

不但，那功名勢利，酒色與財氣，勞我精神太不值，便是，把山河整個失，亡國慘痛輪到己，也要看着甚麼恥，世事不過一盤戲，人生生旦淨末丑。

再看，車，馬，炮，將，相，士，大殺大砍動氣力，等一回，輸贏生死，分了彼此，贏起了棋局，收起了棋子，還是以前的我和你。

敗者不忌，勝者不喜，

活畫出今日這不負責的樣式。

「國事管他娘」，已有明訓矣。

況這熱天的蒸炙，渾身臭汗似水洗。

農夫們，太陽光下無處避，要人們丟開職務找風涼地。

況有江河兩大災，災民億萬千百十，

一經尋思起，心裏難過到十成又加二。

還不如一概不聞知，找一個樹底，約一個夥計，作臨時仇敵，來消一消這長年似的夏日。

談話 平女士

在這暑氣蒸蒸，日長似年的時光，人生實在是苦悶。我並非是不知內憂外患，災民嗷嗷，國家興亡，匹夫有責的意思；無奈心有餘而力不足，即便有點力量，社會上也未必允許你去盡。如此說來，只有看好書談閒話，可以略解此苦悶而已。看好書，若有眼光，能以買得到，就能夠安買得到就可以讀得熟，看的懂，但是說到談話，則非容易之事，談話不是說話，說話，人人都可，人人都能，張家長，李家短，唧唧咕咕，老婆孩子，說了一大頓，有甚麼意思？所以說；說話還不及談話。

樹陰納涼，好友相對，旁無礙目之人，而有清涼之風，談詩書，說鬼怪，論文章，論時事，談到動氣的地方，眞是要怒髮直上，挽手撩拳，談到怡心的地方，眞是要，手之舞之，足之蹈之，越談越起勁，越勁越有趣。當此時也，萬愁俱消，百憂盡解，不知自身爲何世之人，其樂也何如？然而；人生月不常圓，花不常好，這樣的良朋知友，那兒去撲的。良友既無，所以談話也就不易，談話之不易，就不是在人人都可，人人都能，何以見之？情不投者，不能相談，思想不同者，不能相談，自覺比我強者，處處驕人，不能相談，自覺比我弱者，處處媚人，又不能相談。嗚呼！此談話之不易也！此人生之苦悶也！

儒俠記傳奇 羽陵外史著（六二）

第九齣 途戕 組 齊微

生，兄弟逃命罷，末，正是，逃命罷：小生泣介，此是甚麼時候，叫我如何去得，副淨指末怒介，你這狗才，只管在此低低打打，看刀，劈末介，末避下。

（前腔）小生，天高呼不知。天高呼不知。底事惟聾瞶。眼望孀親。從此分別訖。咳，汪榜殺呵，你自幼讀聖賢書，所學何事，今日兄死，若還不論，別說功名難得，就是紗帽落到你頭上來，爭奈覷顏人世 何如就此罵賊而死也。使書衿中流一氣，丈夫慷慨。死而無悔。拚得箇。血糢糊。將賊詈。

罵介，賊，子呵賊子，俺汪氏兄弟，今生不能食汝之肉，便到陰司，也不與你干休，伸頸介，取吾頭去，副淨，吁喲，你既要死，咱家也不叫你再活，向淨介，你我就此賞他幾刀去罷，副淨砍生，淨砍小生介，淨，氣已出得，歸家去罷。副淨，今宵端的醉也。

（尾聲）副淨，仇人倒地皆狼奸。淨，方出得吾儕之氣。副淨，你我且暫到家中睡掩扉。淨，翻身歸去虎眈眈，副淨，男兒打得深閑事，淨，這遭清宵多不甘，副淨，淨，同下。

天寶通藥房 益都路亞東藥房 龍口路 山海關藥房 東鎮菜市路 東濟東藥房 東鎮台東 四路 保安藥房 東鎮威海 萬來藥房 西鎮 泰和堂 西鎮 濟生堂

北平路 膠東藥房 陽生藥房 天津路 廣東藥房 神州支店 延春堂 海泊路 同春堂 順壽臣 中山路 長春堂 山西路 長春堂 博山路

粵菜館

陶然酒家

炎暑困人誠悶事 陶然有茗滌塵襟

夏令最宜早起若能略進茗茶美點尤覺神清氣精神爽 弈本酒家特聘點心專家精製各式美點並敬贈名茶一月凡到本酒家吃點心者不收茶資

時間自本月二十一日至八月二十日止 每晨六時半開始售賣

酒菜方面新近由滬聘到名廚 担任益臻美善歡迎嘗試

陶然酒家敬佈 德縣路二十九號 電話六一八一

濟南張聾子藥品廣告部啓事

啓者敝部設立濟南經營各地報紙廣告已歷多年於民廿二增設藥品部選售有效中西藥品在濟市及各縣購用者日益增多青市區及膠東一帶因閱山東民國日報廣告函購者每日恒有多起茲爲便利青市顧客起見擬在青島市區內招請分代理手續簡單利益合宜有意代理敝部經理之藥品者請即通函接洽此啓

址設濟南商埠緯三路電話六三三八號

代辦部代理購買調查一切事務暫時不取手續費

山東省煙台同記綢廠啓事

敬啓者本廠創辦有年所出「大中山」「三鹿頭」及「革命布」牌三種府綢貨眞價實名馳中外曾在國府商標局註册復蒙實業部山東實業廳建設廳及威海衛管理公署先後發給特等奬狀各在案自推銷以來以其堅潔耐用又無變色起毛之弊無論作中外禮服均屬相宜故深蒙中外各界讚許本廠爲提倡國貨挽回利權對於所出各貨惨澹經營煞費苦心始獲有相當之榮譽近竟有無恥之徒在青島地方以魚目混珠冒充本廠商標希圖厚利顧主之受其矇蔽者不知凡幾其影響本廠名譽至深且巨本廠有鑒於斯除呈請青島社會局從嚴究查以防假冒外並在各商埠延聘律師派人稽查如有販售冒牌貨者一經查出定即依法究辦特此鄭重聲明如蒙惠顧請認明烟台同記商標并加以方帖爲禱庶不致誤幸各界加以注意焉

青島總批發處河南路榮盛茂內 電話三二八七號

劉大夫兒科診所開診通告

查吾國爲父母者對於小兒及乳嬰培養及愛護實不注意致每年死率較成年者多至百分之二實爲歐西各國所罕見詳查此種緣因皆爲父母者對於培養小兒缺少良法及治療之失當所使然本大夫於西歷一九二五年畢業於德國柏林大學得醫學博士學位旋在俄國多木斯省市立兒科醫院充主任醫師因鑒吾國小兒一科殊少專門治療於一九二九年辦擋回國在哈爾濱創辦協天醫院專事兒科迄至九一八事變諸感不便乃於今春來青擬爲本市小兒略解痛苦特設小兒診所專療小兒乳嬰一切諸症本所爲服務社會起見在開診一月之內免除掛號診斷費僅收藥費望爲小兒父母者幸注意焉

科目 乳嬰科 小兒科 婦人科 內科

時間 上午八時至下午六時

診費 門診免費 出診四元 貧苦施診

急診不拘時間並担任學校及家庭醫務顧問

診所中山路十六號

德醫博士劉仲達啓

長篇創作 麗麗（原名「三姨太太」）出版預約啓事

（一）本書爲徐來梅君精心傑作，曾逐日刊載於本報副刊青光欄內，逾一載有半，近因閱者諸君，急欲一窺全豹，催囑單印本，現已付梓，國曆八月底，定能出版。

（二）本書已由作者費兩個月之工夫，精心删改，增加三姨太太由蜀返漢後之生活「之描寫數章外，並有南京名藝術家談寒光先生作封面，洪深，郁達夫，孫俍工，夏心如，天涯遊子，半老徐娘諸先生作序，全書共長十五萬言，計三百餘面，裝訂一厚册。

（三）本書定價大洋六角，預約四角。預定諸君請先將書價交足，說明住址，付有預約券，以資憑信。出書之日，當即按址送到，決不貽誤。

代理處 中華書局（即墨路三十二號） 世界書局（四方路六十八號） 成和堂（濟寧路） 平原書店（平原路三十四號） 春記報社（芝罘路三十四號） 青島時報館（南山路六號） 青島晨報社（芝罘路七十五號） 光華日報社（博山路六十二號） 西湖文苑社（杭州知足里五號） 燕文藝社（保定振興里十四號） 世界書局（江蘇常州南大街） 新書局（南京太平路）

緊要啓事 本書原定七月底出版，茲因印刷上關係，特展期一月。在此一月中，仍發售預約。並爲優待本外埠預約諸君起見，凡在八月三十日以前（以郵局戳記爲憑）掛號附郵四角（以一角郵票爲限）逕寄青島時報社徐來梅收，當即寄奉本書一册，免收郵費。

興業地產公司

置產之好機會

南海路 榮城路 萊陽路 金口一路 金口二路 黃縣路

大學路 觀象路 觀海路 德縣路 湛山 等處上等住宅

大小二十餘所

市內熱鬧地點 市房二百餘間

特別住宅區空地三十餘段

湛山區空地二十餘段

東鎮和興路歸化路工廠地五千餘方步

以上房地均廉價出讓有意者請向敝公司接洽領看

出租 上等避暑住宅 租價低廉 匯泉海水浴場中段更衣室

本公司地址 中山路大陸銀行三樓 電話 五五三三

北九水優美避暑別墅召租

本別墅爲獨院樓房一座坐落嶗山北九水背山面水風景清幽最合避暑及靜養之用內有正房六間廚房浴室下房俱備房舍寬暢傢俱齊全交通便利汽車可以直達如有承租者請親臨中山路中國旅行社接洽可也

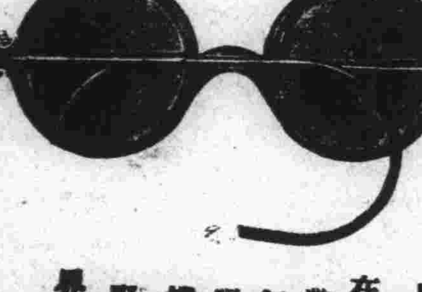

嶗山晶石眼鏡老店

在青開設三十 本號餘年專採辦勞山各種晶石製造各式眼鏡久蒙各界讚許時下又在勞山附近新購得各種晶石奇多成色最佳無拘茶晶墨晶水晶紫晶等石比前採辦者遠勝數倍現已將各式眼鏡完全造成精美異常價格克己 諸君欲養目者請莫失此良機倘蒙賜顧曷勝歡迎恐未週知特此敬白（兼修理舊鏡）

緊要聲明 小號原無分號並代理處屢有冒充小號名義者請各界注意認明小號招牌仿單庶不致誤

青島 膠州路西首 電話五八六三 三山誠眼鏡店謹白

上海明星鞋室

總號青島海泊路　分號中山路中市

式樣新異首推獨一

本號爲擴充營業計特於中山路設立分號凡在總分號購鞋如有不合時隨時均可掉換此啓

國產實業機器

八呎新式鏇牀機

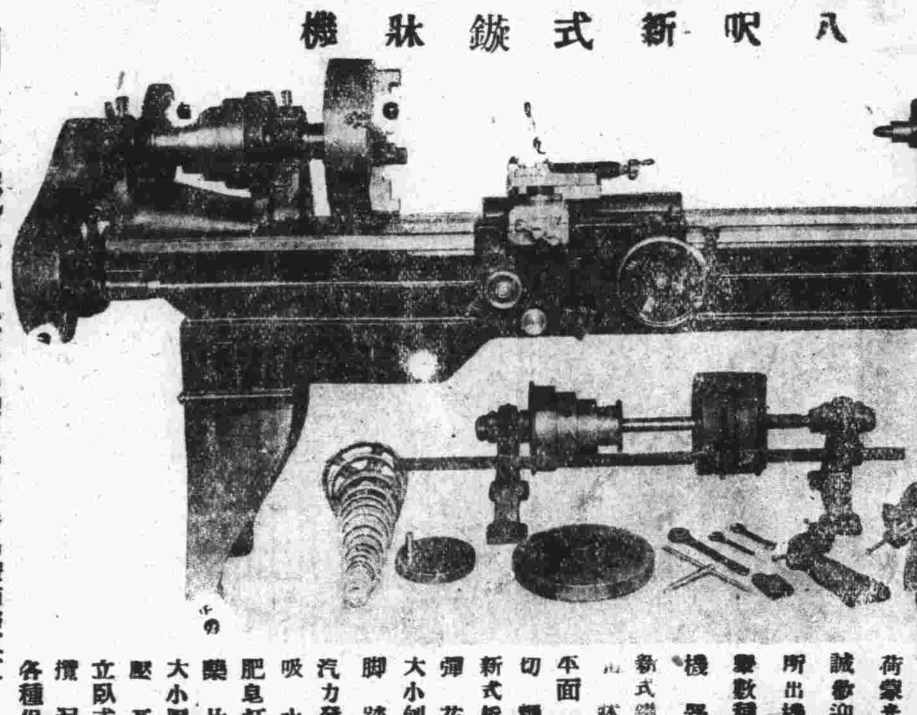

本廠爲提倡國貨振興工業起見專製各種機器以備各界之需荷蒙光顧無誠歡迎茲將所出機器略舉數種列左

機器 續

新式鑽牀機　鉋牀機　平面牀機　切麵機　新式析齒機　彈花機　大小刨牀機　脚踏機　汽力發動機　吸水機　肥皂打印機　藥片機　大小壓力機　壓瓦機　立臥式鍋爐　攪泥機　各種保險櫃

利生鐵工廠謹啓　青島廣西路五五　電話三九三九

三鞭保腎丸

特別推銷大減價

敝堂醫師自勵身醫界，即視腎病爲人生康健之魔敵故細心研究，遍考中西方書，發無量之腦力，經數十年之實驗，始製成此種三鞭保腎丸，功能：益精髓，安神志，壯氣血，滋眞陰，補腎水，以治腎虧諸症，有萬分靈驗，即無病之人服之，亦足以助氣力而禦百病，如有素服中西各種補腎無效之藥者，以此丸代之，功效尤腎顯著，諸君一經考驗，便知處方之妥善，性質之純正，效驗之靈速固有出速，爲前所未以認言感聽者也，此藥服後有八大特色，以證其確效，(一)腰酸骨痛乃，虧之微，服此九一二盒，酸痛即止，(二)夢遺滑精爲虛損之因，服此丸二三盒不自可不洩，(三)心腎不交夜不安眠，服此丸五六日，即可酣臥舒適，(四)精關非固見色即洩，服此丸七日即覺強堅有力，(五)虛勞病瘵之人，連服此丸一月，分心靜養，則胃納增長，氣力復元，聲音宏亮，面色紅潤，筋骨強壯，身心康健，諸功效必次第發現，(六)無病之人常服此丸五六日則腦腎俱充，百病不侵十嗣繁盛，壽臻耆耋，(七)骨蒸健脈之忘者，服此丸後自然蒸退漏止，記憶力增加，苦腦免除，(八)更有一確實可濕濕試驗，而再人易知易行者，即婦女經血不調，面色黃瘦者，服此丸半月即見經調而身壯力健是也，每盒內裝十付定價一元五角茲爲提倡起見，舉行特別推銷大減價，每盒減售一元，三盒二元五角誠盛前好機會也爲期有限購者從速，

唐山市天福堂老藥店啓

青島總經理處中山路金星大藥房

市房招租

茲有坐落本市冠縣路四十六號與朝陽路二號市房與樓房一處內部並有原有之寬大跳舞廳設備完美光線充足空氣涼爽以及男女廁所厨房等一切俱全招租再邱縣路二十九號鐵筋洋灰新建築之市房(此房亦可作倉庫用)與樓房及院內平房一處招租以上房屋地點適中交通便利各種營業均相宜有願租者請至朝陽路六號院內北樓薛君接洽可也)

薛寓啓

公園飯店

敝店爲中外人士遊覽公園便利飲食起見蒙官府特許在第一公園開設西菜館　地點幽雅　背山面水　花木叢蔭　天然風景

價目　早晚便餐自一元至二元

地址第一公園內銀杏路公園路角

電話五三九四號

青島公園飯店謹啓

脫水羊毛

游泳衣游泳褲

海京床毯　漂白單絲布　胖嗶嘰　白嗶　各色佛蘭絨

今夏時行！墨綠色佛蘭絨(西裝上衣)

網球衫　運動背心

經銷　青島馬場擄彩票　航空奬券

元成商行　中山路六三號　電話五四二〇

青島利民營造廠特別啓事

瑜記建築華行

本廠奉部承工務局註册專辦繪圖監工各事如有以此項見委者定必設計精確取費低廉)用副雅意　本營造廠承辦建築每年工作堅美早爲共見茲爲便利業主起見用有專人「繪圖打樣不取分文」用以提倡發展

聲明改組

啓者；敝行原係獨資，現因擴充營業起見，以將原有之資本，改爲股份。前任經理原宜福，退出本行，所有一切往復賬目，均歸前任經理原宜福，担負清理，與新招之股東無干，自登報聲明日起。此後對於本行商務，往復一切，均歸本行接洽手續，恐未週知，特此聲明。

敝行

福利股份有限汽車行啓

趙理堂　原宜福　仝啓　梁錫三

冠縣路六十五號門牌附樓上五號

招租

茲有龍山路四十三號臨出第三組樓房一層住房三大間廚房機器間所電話(六二四四)電燈自來水浴室俱全願租者請到浙江路青年會接洽是荷

益祥修理汽車工廠

專門修理各式汽車及摩托車

手藝精練　工作敏速　取價低廉　修理耐久　紳商光顧　包管滿意

地址天津路四十六號(即大沽路西首長途汽車)

電話四〇三九

房產地皮及器具出售

(一)芝罘路二號私有地面積十九公畝(五厘)樓房一所計房三百餘間月租五六百元最低標額四萬七千八百元

(二)膠州路一百五十二號私有地五百七十坪計房八十餘間月租五百餘元最低標額四萬一千八百五十元

(三)黃縣路十七號官有地面積二千十六平方米樓房二所月租二百餘元最低標額二萬五千五百元

(四)觀山支路三號官有地面積七百六十七平方米樓房一所計三四十間月租一百二十元最低標額一萬一千一百八十元

(五)洛口路官有地面積四千餘方步平房機器房倉庫等最低標額二萬八千七百元

(六)泰山路十四號[illegible]場地皮四十二公畝六十四公厘最低標額八千四百元

(七)龍山路三號地皮十二公畝十八公厘最低標額六千四百元

(八)黃縣路十七號劉公館器具內有汽車一部七百元最低標額一千一百六十元

(九)麗華紙店所有貨物舖店最低標額二千二百廿元零九角

(十)麗華玻璃店所有貨物舖店最低額一千九百十七元七角

(十一)膠州路利豐號內舖店最低額五百四十八元六角

以上所列各種財產如有承購者請至法院辦事處接洽並本清理處(膠州路一五二號三樓上)閱看詳單爲盼

青島聚豐印刷局廣告

敬啓者敝局自開辦以來頗蒙各界讚許現爲擴展營業起見添設新式電力鉛印機數部聘請技師大加改良並專設印刷洋火商標機器麵袋價值從廉倘蒙惠顧不勝歡迎欲印清工者每仟萬套工價洋一百，扛力在外印刷迅速出品精良對於印刷物品所用的鉛字一概換新英文日文中文各種鉛字俱全不誤主顧價值格外克己並備本年用最新式月曆月份數種作爲酬答顧主之雅意依現款交易三號月份爲標準無論購買文具賬簿及印刷品價滿二元者贈月份券一張滿五元者贈券二張滿十元者贈券四張多者數推愿二號月份折本自九月一日起至十二月內憑券領取請諸君注意勿失良機

下列出售機器要者注意

十六頁舊鉛印機一部　手搖石印機一部　三號石印機一部　疊衣機器，兩架

如有要者請到敝局接洽

地址冠縣路五十九號　電話三六四一號

耘蓬醫院廣告

一，院長王耘蓬德國柏林醫科大學第二內科教室實習　神經精神科教室助教　醫師，于慶蕃，醫學士，

二，科別專門神經科內科小兒科兼理其他各科

三，門診時間自八月一日開幕後每日上午八時至十二時下午二時至六時星期日午後停診

四，出診　時間預約診費十元

五，院址　膠州路東口觀象二路三號電話五七一〇

上等樓房出讓租

茲有坐落觀山路二十四號樓房一處情願廉價出讓已出租樓上下房間八個三層大房間兩個浴室盥盆廁所廚房汽車房門房電燈自來水俱全如有意者請至觀山路二十四號接洽可也

建美繪圖事務所

工程師　張韞堂

設計繪圖建築各式大小樓房上下水道監工估價設計給施繪圖迅速定期不誤監工勤勞認眞估價公道以及買賣房產登記過戶若有惠顧無任歡迎

住址熱河路三十九號　借用電話五二〇一號

律師周鋒啓事

本律師事務所設於西鎮東平路四十二號如有民刑訴訟事件見委者請到本所接洽可也

永華齒科醫院

青島滄口路六十一號

本院鑲牙堅固，耐久適用，治牙神效，手到病除，久已馳名中外，深蒙各界人士所讚許，茲爲酬答顧客起見，不惜血資，聘置歐美材料，優良藥品，以謀齒科之幸福，無論鑲牙治牙，節不特別精妙，決能滿足惠顧諸君之雅意

院長劉永華啓

三井水火保險公司廣告

啓者本公司在中國各大商埠辦理保險已有多年久爲紳商所信用茲爲便利營業起見凡有華人保險一切交易均委託「泉記賬房」代理保費格外從廉設有不測賠款迅速如蒙賜顧請直接與(泉記賬房)閩縣路三號泉君接洽可也

泉記賬房太宜生內用電話通知均可　電話四三五三

東方村飯莊啓事

地址常州路龍口路轉角電話五零四一

本飯莊開設以來久蒙社會人士女所贊許現在設備力求新穎並以重資聘請廚師担任烹調茲將本飯莊之優點開列於下地位幽雅空氣新水色山光風景宜人山珍海錯應有盡有凡由市內赴浴場遊泡台游泳者皆爲必經之地就此暫息稍憩便酌或開懷暢飲以享佳實酒肉適口景色悅目有廖實倘境之雅無城市煩囂之氣倘蒙惠顧無任歡迎

本圃租售鮮花盆卉　包種樹木代鋪草地　訂做花圈花籃花球　承租結婚頭紗禮帽

藝圃

民記

中山路南頭二十一號　借用電話四七〇六號

東華旅社廣告

敬啓者本社在青島天津路二十六號房間寬闊有電鈴叉設沐浴間男客者有會所備房間均各方便除設衣櫥廚房汽椅鐵床被褥枱結格外潔淨並設飯店製備經席便飯以應客便又備汽車數輛迭往迎來便利非常車站碼頭俱有櫃影照應代客報關完稅裝卸車船無不週到凡紳商各界賜顧或常住短寓均隨意便無任歡迎

天津路三十九號　電話二九四六號

本旅社謹啓

愛黎氏治療所

戒煙　四日戒絕　永不犯癮

驗血　能於當日　檢驗清楚

電療　輕便電機　治療各症

注射　手術敏捷　毫無痛苦

青島平度路三十九號

本公司現有避暑房屋數所坐落洪山路接近海濱另有倉庫一所坐落大港交通便利如欲租者請有商

中華平安公司接洽

萊蕪路五號　電話五零六二號

本公司兼辦水火保險

補大品王　贈送一萬盒　龜齡機

龜齡機裝在美麗金盒中

世界新藥「龜齡機」是專治男女生殖器的病新藥，缺少兒女的仙丹，返老還童的寶筏，其配製原料，純用青春動物之生殖腺，甲狀腺，睾丸，卵巢等經種種化學的操作，配以高貴藥料所製成，故效力絕大，萬試萬驗。

主治　老翁服，恢復青春，生殖力還少復活，青年服健腦強精讀書不忘，凡生殖器病，腎虧早洩，及發育不完全，貧血，作事厭倦，消化不良，視力減退等，及女子經脈不調，過多過少，經脈閉止，子宮寒冷，腹痛，赤白帶下，半產，及卵巢發育不良，難以受孕等尤爲特效。

龜齡機養身固精之奇效

「龜齡機」具有偉大滋補力，其一盒之效力，遠勝中國參茸一斤故凡吸鴉片者，老年衰弱者，青年腎虧者，均宜速服「龜齡機」又患早洩病，此藥有滋補眞陰，鞏固玉關之力，患者速服，無不立愈。

贈送法……本藥在青市初次發行，特提一出萬盒作爲贈送青市人士之用以昭効力而便推廣，以下定價在經售處凡購「龜齡機」一盒者即贈一盒，每人限一打，多者不贈。

定價每盒一元五角每打十五元

華北總經理處

北平西河沿金城藥房　天津東馬路歡城藥房　漢口智民里金城藥房　濟南經四路金城藥房　太原西肖牆金城藥房　遼寧金城藥房　保定五洲順德中西　鄭州五洲　開封五洲煙台福昌　泰西　西安世界　石家莊信德恆張家莊老太和大同萬濟堂

青島四方路漢成大藥房

遼寧鼓樓西金城大藥房

外埠函購款先匯寄費在內

柯達鏡箱

二號白朗尼

每隻洋二元八角五分　附送柯達雜誌半年

青島大眞照相材料行　中山路電話四八零零

保治牙痛

敬啓者敝人專攻牙科，業經七載，對於一切牙痛，無不藥到痛去，鑲補金磁牙齒，手術尤爲純熟，如蒙賜顧，包能滿意，恐未週知特此廣告，

注意虫牙，火牙，等症　牙疳，牙瘻，經治不愈　分文不取

牙醫生管北海啓

青島大窯溝陽穀路　新門牌七十三號　舊三十八號

華德醫院啓事

本院近以診務忙碌添設病室聘請本市名醫別爾格滿博士主持醫務別氏在本市行醫有年活人無算其醫術高明心田慈善婦孺咸知中國醫師方面則有自同濟大學聘來富有學識經驗之朱李兩人常川駐院李氏在本院已任職三年餘對於本地病情尤有深切之研究與閱歷最近更由德國及瑞士等國聘得高考最優之看護服侍病人其經驗豐富看護周到更非尋常看護可比擬再者本院地處幽靜之區空氣清新四周林園寬敞花木茂盛至於病房設備之完美整潔尤合乎療養之原則希本市病家注意及之幸甚

門診時間：每日上午九時至十一時下午三時至五時　急症隨到隨診星期及例假停診

診治科目：內外科耳目喉鼻科皮膚花柳科產婦科小兒科戒烟科等

取費價目：門診普通大洋一毛藥資在外住院詳章請至本院參閱

醫務長：別爾格滿博士

醫師：李炳先　朱虎蔚

看護：賈姑娘　梅姑娘

院址：武定路二十七號　電話：四八六八號

汽車行電話一覽表

行名	電話	行址
永泰和	二二〇七　二六四三　五七四四	湖北路十二號
公德記	四三〇二	肥城路五十四

萬寶銀樓

本樓甲子十足赤金加色紋銀時裝首飾眞珠寶石鑲嵌玲瓏中西器皿價格從廉

北平路路北　電話二七七八號

青島市公安局社會局會告　第三三二號

查修正工廠法第四十一條規定工廠應有預防火災之設備，關係極爲重大，本市各工廠，除少數規模較大者已有相當之設施外，餘多設備不周，甚且毫無設備，訓練方面，亦多付缺如，似此情形殊非慎重消防之道，前月華北火柴廠與東益鐵工廠之火災即其殷鑒，茲經會同擬訂工廠消防設備及訓練辦法標準，呈奉市府核准備案，以爲各工廠辦理消防設備及訓練之標準。除分行外，合行抄發辦法佈告週知仰本市各工廠一體遵照辦理！此佈。

中華民國二十四年七月二十七日

公安局局長王時澤　社會局局長儲鎮

熱得令人倦極・

空氣蒸鬱，炎熱逼人，驕陽如焚，則吾人精力爲之損耗。事之令人倦憊，固未有甚於此者。神經受其壓迫，則身體抵抗力變弱。於是頭痛頻作，憔悴無神，神志不甯，體弱無力等等。自爲必然之結果。當此暑熱難受之時季。亞士北羅，殊有莫大之價值。特別因其吸入體系之後，能促進皮膚之動作，俾由天然排洩之毛孔，排除體中之毒質故耳。亞士北羅又有鎮定神經，安慰神經之功。其在炎熱襲人，熱浪横行之時。對於一切輕微病症，均爲無上之妙劑。

'ASPRO'
REG. TRADE MARK

英國 亞士北羅藥片 製於英屬澳大利亞

在暑熱難受之夏季殊有莫大之價值

無害心臟

試服樣盒每盒五片 中盒二十片 大盒七十片

亞士北羅藥片之十五大功用
(一)能在五分至十分鐘內治愈頭痛
(二)能使失眠之人安睡熟睡
(三)能一夜治愈風濕骨痛
(四)能解除神經炎及腦神經痛之煩擾
(五)能治牙痛齲齒牙患
(六)如法服之能於廿四小時內制止傷風
(七)及流行性感冒
(八)效用神速無損心臟 能解除腹部痛楚
(九)能減退熱症之熱度非常迅速
(十)能醫治劇烈之坐骨神經痛及腰痛
(十一)隨時可服
(十二)可服之
(十三)婦女精神受經期腹痛服之非常見効
(十四)醒酒提神
(十五)能減退骨痛熱及馬來瘧疾之熱度 喉痛及扁桃腺炎取此藥片溶水漱口非常見効

青島總經理 羅生斐 (地址)陵縣路十八號 (電話)五七七二

各大藥房均有出售

人壽保險對於足下之貢獻

▲保障家庭—壽險常爲保障家庭份子而設、俾使賴恃足下之進款、亦能維持生活、本公司之家庭進款保單、可保君身後家人仍有一定之進款

▲教育子女—壽險亦爲籌措子女教育費之最便方法、如足下不幸早逝、本公司之教育保單、足供教育子女之所需、

▲儲蓄養老—壽險平時既能保障足下之家庭、俾高枕無憂、心安意泰、老時更可保有一定之進款、俾日薄西山、晚景可樂、

▲抵償債務—壽險有用以取贖押產者、譬如尊宅業已抵押借款、則實眷有無家可歸之虞、本公司之抵押保單、可爲君清償身後之債務、

▲保全財產—壽險可以保全財產之完整、假如身後絕無現款、則賦稅等費、何所自出、又如被迫清理財產、則所受損失、更屬不貲、故今之有遠識者、輒保壽險、以備現款、

▲商業保險—壽險亦爲解散合夥經營之善法、近年世人已知人各有其經濟上之價值、無論何業、其負重責者、應具保險、以防不測、本公司之商業保險、於夥友死亡時、立付現款、可供償股之所需、而免影響營業之進行、

四海保險公司

總公司 上海外灘十七號 電話一六八〇五

分公司 青島中山路 交通銀行大樓

克力登染色布

英雄牌

晒曝洗滌 永不退色

色美質良 價格低廉

克力登染色布 用以製校服制服 工服及其他 服裝無不美觀 清潔經濟耐穿 未用者請試之

經理處 青島 協蚨祥 濰縣路 源隆號

英商卜內門洋碱有限公司 專售各種工業化學用品

國府註冊 防疫避瘟 口中香白銀丹

防疫避瘟清腦提神化食醒酒香口生津爲人生之保障爲最高超之國貨男女老幼四時可服家居旅行更宜常備

價目
色裝 大洋五分 大洋壹角 大洋弍角
瓶裝 大洋三角五 大洋五角 大洋八角 大洋壹元六

烟台中亞藥房總發行 地址草市街

青島總經理同順號 膠州路七十七號 電話三一〇五

各雜貨店藥房均有出售

「最有價值的紀念」

鐵展會籌備 費時三月 搜集全國的出產 盛會難得 我們要用什麼來紀念它 請你買幾宗物品來紀念 正興德茶莊特新創一美麗茶 龍井茶 貨質既高 價值又便宜 作紀念再好沒有了

正興德茶莊 總店天津竹竿巷 支店天津法租界 售品所鐵展售品所西六路

金城銀行

◎資本七百萬元
◎公積金三百廿萬元

商業部 辦理存款放款匯兌代客買賣公債庫券及一切商業銀行業務

儲蓄部 專營各種存款如活期存款存洋一元即可開戶備有禮券滿期六月即可生利會計獨立責任無限

倉庫部 代客堆存貨物棧租低廉押款便利

總行 天津英租界中街

分行 南京 北平 哈爾濱 石家莊 南通州 上海 鄭州 開封 長沙 漢口 蘇州 定縣 常熟 大連 民昌 灌雲 新浦

青島分行 天津路二十一號 電話 經理室三五一八 營業室三七三〇

儲蓄章程函索即寄

青島成和堂書局

大減價 各書自一折七扣起

讀書機會 千載難逢

最新公佈法學新書 半價

上海法學編譯社出版吳經熊先生著

本月二十八日起八月二十八日止

新民事訴訟法一冊四角
甲種袖珍新六法一冊二元
新刑法一冊四角
平裝袖珍新六法一冊一元二角
新刑事訴訟法一冊四角

各界士女，不可不看。研究法律，不可不看。

成和堂書局總發售處